朝鮮日報
本紙六面
發行人 安在鴻
編輯人 白寬洙
印刷人 李容九
發行所 朝鮮日報社

社說

濟南事變의 壁上觀

田中內閣의大冒險

一

지난三日로붓터시작된 濟南事變이란것은 其間報道가매우區區하야 그眞相을捕捉하기어려울뿐이엇고 또는日本側의主張과 中國南軍側의主張은往往히서로容納되지안는矛盾이잇서서 더욱이事件의眞相을 알기에힘들게한다 日本側의報道를綜合하면 規律업는南軍이 掠奪을行함으로 그들을制止코자함에因하야엇지할수업시 兩軍의激戰을보기까지되엿다는것 또하나는南軍의日本軍과衝突은 그의豫定한計劃에依한것으로써 某將官의命令을發見하엿다는것 等이區區하야合致되지안코 上海五日濟電에依한 南京政府外交部長黃郛氏의 日本政府에對한抗議의內容과 七日의東京電이報하는 某方面에入한情報에는 마치한가지로 日本側의 無端한發砲와 官民의銃殺을宣傳하는바잇다하나 이는全혀日本側의報道와 背馳되는것이어서 凡人으로서는遽然히判斷키어려울것이다 그러나여긔에對하야 日本側은第三次出兵까지 斷行하기로되어서 三萬五千의陸軍이 山東에出動키로되엿고 萬一의境遇에는 膠濟鐵道의保障占領을 期하는勿論 全山東의保障占領을 斷行하고 또南方排日運動이 勃發하는境遇에는 다시三個師團의出兵으로 上海 南京 漢口等 南軍의根據地外지 占領하것다는氣勢를表明하며 海軍에잇서서도 자못緊張한狀態에서 各種艦隊의出動을보게되엇다

二

中國人側의損害는 지금에잇서알을길업고 日本人側의損害는가장信憑할公報에依하야 軍人十二 居留民十四의死亡者가判明되엇고 其他多少의行衛不明한者잇스며 軍輕傷者六七十人에達한다고推定할만하며 天津北京方面에서오는報道는 大體로 死傷者數를誇大하는편이어니와 判明된數로만보더라도相當히重大하다고는하겟다 要컨대『打倒日本帝國主義』를부르짓는 興奮된下級의南軍將卒과 日本軍사이에 衝突이닐어낫고 그얼끝에 掠奪行爲外지도進行이되엇든가생각된다 이와가티되어서 日本側의武力的强壓의氣勢가놉흔때에 蔣介石氏를筆頭로한 南軍의首腦者는 事件의圓滿解決을爲하야 最初부터相當한 苦心을한자최가잇스나 어떠한事情이잇든지 그것이貫徹되지못하얏고 目下에도日本과크게衝突을닐으키는것은 그의豫定計劃을 沮害되게하는일이라하야 되도록讓步의態度로써 問題의解決은 外交部에委任하고 오히려그主力으로黃河를건너서 北伐을繼續하고 저하며 日本도山東軍의反擊을防止하기에 努力하는것가트나 蔣氏의이러한態度가 얼마큼그實下各將에게 徹底될는지는 알수업소나 日本軍의濟南驛및兵營占領과 商埠地行政權의掌握等은 蔣氏의部下將卒中에도 憤懣의情을가지는者만코 南方一帶를中心으로 排日의氣勢가 다시高해지려하는形便이니 事件의眞相은 日本側의振作宣傳과가티그대지軍紀가太하지도안헛엇다할것이오 그前途는또速斷하기어렵다 크든蔣介石으로서도 永遠의排日運動과 밋日本과의京藤으로 進退兩難한境遇가잇슬것을奈何치못할것이오 日本으로서도 비록武力으로써 一時에屈伏식힐수는 잇다하더라도 到底히 그들의 民衆的反抗의 氣勢를 鎭服할수업는外計이다

三

一八七〇年七月十三日 普魯西의宰相『쎄스마-ㄱ』은 西班牙王位問題에關한『엠쓰』電報를變表하야 佛公使의普王威脅한事件을宣傳하매 南獨逸의諸國外지 佛國에對한應戰을高調하게되엇다 一八九八年二月十三日當時西班牙領인『큐바』島『하바나』港에서 米艦『메인』號의爆發 밋將卒二百十五人의即死한事件은 西班牙側의間諜한吊慰가잇섯슴에不計하고 이것이西班牙側의計劃인것가티宣布되매 米國民으로 米西戰爭의合理性을 白熱的으로 支持케하엿다 안니一八〇一年五月 大『나폴네옹』의優勢를猜羨이가爲한 英帝國은 中立國인丁抹의首都『코펜하겐』市를砲擊하야 五千數百人의市民의犧牲者도내엇섯다 國際間의紛糾의機微는자못神妙하야 揣摩키어려운바잇스니 本事變에對하야서는 오즉濟長한興味만가질뿐이다 그러나이로因하야 田中氏의積極政策과對支干涉의傾向이 얼마큼成功의階段을밟을는지 큰疑問이오 創痍滿身한改造後의內閣으로 國民을몰아서對外問題에熱中케하기에 얼마나意外의收獲이잇슬는지 興味잇는點이다 분만아니라 一九一七年當時 西伯利亞出兵을 斷行하야 陸相으로 畢竟一九一〇年尼港事件과 그로因한北樺太의保障占領隨行의因果를짓든 田中氏가 오늘날또山東의保障占領을企劃하게되는것도 議會만한事實이다 要컨대 山東出兵과밋事變의發生等은 依然한田中內閣의大冒險인者이다

濟南商埠地統治 日本에委任을盟約?

中國少壯派는國辱이라고主戰

南中一帶에大排日計劃

(青島七日發) 西田濟南總領事代理와蔣介石氏는齊鞍公署에서會見하고左의三項을盟約하엿더라

一、中國兵은即時濟南商埠地外三十中里外에撤退할것

二、責任者는嚴重取締後假令軍長이라고하더라도此를銃殺할것

三、當分間商埠地의統治를日本軍에게一任할것

또山東鐵道의濟南驛은現在日本軍이占領한形勢이라이亦是當分中國側은容認하게되엇는데南軍側의日本軍에對한反感은還하고特히少壯派間에서는盟約第三項은國辱이라하야日本과一戰을交하더라도右盟約을破棄하게다고强硬히主張하는者가잇고또南中一帶에서大排日運動을計劃中인데蔣氏가參加치안흘時는國賊으로埋葬할計劃을세우고一部에서는國賊蔣介石의宣傳『삐라』를配布後同志를合하야續續南方으로도라가는中이더라

必要에應하야는 四次、五次出兵

◇…臨時閣議에서決定

(東京電) 七日臨時閣議의結果政府는中國軍隊에對하야左의方針을進하기로決定하얏더라

一、膠濟線의連絡確保를爲하야第三師團出兵을斷行함

一、膠濟線은日本軍에依하야保障管理함

一、此際에濟南事件을機會로對中方策의確立과既得權을確保함

一、第三次出兵과共히日本의中國에對한處地를考慮하고必要에應하야第四次第五次의出兵을斷行함

復讎行動은不可

◇日本에對한米國態度

(華盛頓七日發) 濟南日中衝突事件에對하야直接招來할結果에對하야는當地官邊에는現著히不安의情이잇슴은明白하다더욱이米當局은日本이此際에復讐的手段을取하지안토록希望한다는意向으로因하야重大한形勢가생기는일이잇더라도이는自然히解決될터이라고信하고『注意하야傍觀하는』態度를取하기로되엇다 東京駐劄米國大使『마크베』氏는當面의事態에對하야아직何等새로운訓令을밧지못하얏고또日本이中國에서米國의政策과矛盾됨과가튼行動을取할意嚮을示하자안는以上米國政府로부터同大使에게다시訓令하자는안흘터이다 또米國은如何한事情下에서던지山東省의秩序恢復을爲하야軍事行動을繼續함에對하야日本과共同하지는안흘터이다 要컨대米國이爲先注意할것은米國在留民의生命財產에對하야保護를加할것이다若이外的에軍隊를派遣하지안흘수업슴이明白하면何等躊躇업시이를斷行하리라더라

蔣、馮泰安서 對策協議

(北京七日發) 馮軍은目下泰安附近에서蔣介石과濟南事件對策을協議中이라하며또一說에는이미馮氏는濟南에入하엿다는說도잇스나信用키難하더라

日軍兵營占領

(天津七日發) 第六師團은膠濟鐵道濟南驛前兵營을占領하고商埠地內電信電話機關의保障管

七日午後七時부터 日中戰端再開

蔣氏는泰安으로退却

(青島七日發) 一時鎭靜되엇든濟南은七日午後五時頃에南軍이突然日本軍을襲擊하야大激戰이開始되바日本軍도十萬의大軍을向하야最後의決心으로써徹底的으로膺懲하라고嚴命을發하엿다 再開戰의原因은日本守備區域外二十中里의撤退協定에不滿을抱한結果인바蔣介石氏는七時夜濟南으로부터泰安에退却하얏더라

濟南事件에衝動바더 全國에排日氣勢大熾

排日運動擴大 北伐進行促進

◇南京中央黨務校에서

(上海特信) 中央黨務學校는日本의山東出兵에反對하기爲하야特히全體大會를開하고討論한結果反日運動擴大를滿場一致로可決하고緝家瑜氏等七名을選出하야日本山東出兵反對運動委員會를組織하고또各團體와一致行動을取하기爲하야特히代表로서周穎氏等十餘名을各級黨部各機關各學校團體等에派遣交涉시키어反日運動擴大와北伐進行促進에努力한바그結果는極히圓滿하게進行되어同校에서는即時『日本山東出兵에關하야全國民衆에게告하는書』及『日本民衆에게告하는書』各三萬部를印刷하기로되고또最短期間에隊伍를지어講演隊를派遣시키어宣傳을大大的으로擴大시키기로되엇더라

學生層激昂

新聞은號外로宣傳

(北京六日發) 濟南事件에對하야當地中國新聞은五日夕號外를發行하야盛히宣傳을하고六日은官民大會를開하고排日氣勢를올이엇는데그中學生數十名은日本領事館에몰리어가서抗議하려한바途中에서警戒하는巡警에게阻止되어數名은拘禁되엇다 또七日은領事館庭園에서市民大會를開할計劃이잇슴으로嚴重한警戒를하는中이라더라

上海에는排日大會

(上海七日發) 上海各路商會聯合會는六日代表會를開하고對日戰爭準備募集及排日大會擧行의件及今七日은排日의意味로一日間各商店休業의件等을決定하엿스나今日大部分의店舖는平素대로開店하엿더라

『一般民衆은自重하야 問題를政府에맛기라』

◇…上海警備司令의布告

(東京電) 某處着電에依하면上海警備司令은七日左의布告를하얏더라

南軍의暴行事件에對하야는中央政府는適宜하게其衝에當할것인즉一般民衆은隱忍自重하야輕擧를삼가冷靜한態度를持支하라

南京政府驚愕

(東京電) 外務省着電에依하면濟南事件에關하야南中各地에大規模의排日運動이니러나리라고觀測하는바將介石以下南京政府要路者는如斯하야서는共產派에게將介石의勢力失墜를乘할機會를줄念慮가잇다하야銷壓을圖하기로되엇더라

京津警備協議

(天津七日發) 南軍主力의北進과滿軍의前進에關聯하야京津方面도漸次危險하게되어天津의理事會를開하기로되엇더라

近近交涉開始

第一次會見은十日頃

(東京電) 濟南事件의交涉은西田領事의報告完了를기다려近近南京政府를相對로開始할터인바交涉의任에는藤田總領事가當할터로交涉은濟南에서하게된것인데大體十日頃蔣介石黃郛氏等과第一次會見을할터이라더라

英、伊軍艦急派

(上海七日發) 濟南事件發生後長江一帶의氣運惡化를憂慮하고英國伊太利도當港에軍艦을增派하얏스며日本第二十五驅逐隊驅逐艦四隻도來航할터로在港外國軍艦은二十數隻으로부터一躍三十一隻에增加되엇더라

漢口도樂觀不許

(漢口六日發) 當地는官憲의取締가嚴重한까닭에比較的平穩하나下級軍人學生間에排日의徵兆가잇는外形에樂觀을不許하더라

慘殺判明二十五

行衛不明은二十七

(天津七日發) 濟南旅團警備區域中의東部方面에서三、四兩日中에掠奪된日本人家屋二十八軒、虐殺된者四十五名重傷一名行衛不明二十七名이며猶太人經營인『스탄호텔』도掠奪되엇더라

派遣될三師團의 兵員數一萬五千

(名古屋電) 第三次出兵을命한名古屋第三師團의編成은左와如하더라

指揮官 名古屋第三師團長 安滿欽一中將

戰時編成

步兵第六聯隊(名古屋)

步兵第十八聯隊(豊橋)

野砲兵第三聯隊(名古屋)

步兵第三十四聯隊(靜岡)

步兵第三十八聯隊(岐阜)

工兵第三大隊(名古屋)

輜重兵第三大隊(名古屋)

以上兵員一萬五千名

此外同時에派遣될者는如左하다

飛行第四聯隊(久留米) 一個中隊 飛行機六臺

中野電信隊 一個中隊

千葉鐵道隊 二個中隊

坊子도危險

(青島七日發) 膠濟鐵道沿線坊子에在한青島總領事館分館에서는同方面에危險이切迫하얏다고救援軍隊의急派를總領事에게要求하엿더라

宜昌居留民避難

(宜昌六日發) 濟南事件은今六日朝에야中國新聞에揭載되엇스나一般으로別影響이업스나五七、五九兩記念日을目前에두고萬一을念慮하야居留日本人婦女子는爲先日清汽船搖船으로避難하얏더라

青島、南中에 軍艦急派

(佐世保電) 長江側의排日形勢가惡化되는徵兆가잇슴으로海軍省은六日深更에目下舞鶴에在한佐世保所屬驅逐艦、榧、竹、櫃四隻及佐世保碇泊의樫、梅、栗、險、第三十一號、第三十二號、第三十四號第十一號、第十三號、第十五號、第十七號、第一、第三水雷艇隊及航空母艦能登呂에게出動命令을發하얏슴으로舞鶴으로부터今夜四艦의入航을기다려諸準備를整頓後八日曉頭一齊히青島와南中으로向하기로決定하얏다더라

劉軍龍口到着

(青島七日發) 劉志陸軍의先鋒隊는六日朝五時龍口에到着하얏더라

八面鋒

○ 蔣介石은、濟南商埠地의統治를日本側에委任하기로盟約하얏다고、事實일가

○ 果然이면、日本안에서떠드는山東保障占領論보다、益甚한말이아닐가、떠드는판에아무소리라도나것지

○ 또長江一帶에도、마저出兵할다고、各處商埠地를모다占領하라는가

○ 만일그러케된다면、所謂擬裝均等主義、大門작가는看板이내붓는바람에、聞閣는世界化할는지몰르렷다、홀로한구경거리가되겟군

通牒에回答업슴으로 日軍攻擊開始

(奉天八日發) 福田第六師團長은蔣介石氏에對하야엇던條件을附하야七日正午를限하고最後通牒을發하얏든바此에對하야何等의回答이업슴으로日軍은南軍에게對하야攻擊을開始하얏더라

芝罘官民避難

(芝罘七日發) 芝罘方面의主要한官吏富豪等은續續威海衛와大連에避難中이더라

蔣氏軟化

(北京七日發) 濟南事件以來蔣介石氏의對日態度는非常히軟化되어如何한要求이든지應하겟다고語하더라

濟南事件은外交에一任

四萬大兵北進正急

一部는이미黃河를渡過

南北激戰도近日中?

(北京七日發) 濟南事件으로南軍의北伐이頓挫될가想像하얏스나濟南事件은外交部에移하고北伐을續行하기로決定後濟南에在한南軍五萬中第一、四、九、四十各軍四萬의精銳를拔하야五日부터北上하야一部는이미黃河를渡하고北進軍과連携하고一方方振武軍은一部를濟南에두고또張店明水에는第二十六軍이잇다 奉軍亦是濟南奪回를計劃함으로近近南北의一大遭遇戰이니러나리라고觀測되더라

山東出兵費 千二百五十萬圓

(東京電) 山東第一次出兵以來의經費는第一次出兵에四百九十四萬八千圓外에豫備金支出에依코저하는第二次出兵費約三百萬圓을加算하는時는七百九十四萬八千圓으로다시第三次出兵을斷行하면約四百五十萬圓에達할것임으로第一、二、三次出兵을通하야보면千二百四五十萬圓에達할것이라더라

山東派遣軍力 三萬五千

(東京電) 今回第三次出兵을하기로內定한바이로써山東全線에互한日本軍의兵力은左와如하다

福田第六師團 六千名

岩倉旅團 九百名

天津派遣隊小泉中隊 五百名

外山關東軍 二千五百名

安滿第三師團 一萬五千名

計 二萬四千九百名

南軍의各根據都市에 更次三個師團增派?

排日運動의硬化를憂慮하야

(東京電) 山東第三次出兵을決定한陸軍省及參謀本部에서는七日午前九時부터陸相官邸에서白川陸相、畑次官、阿部軍務局長、參謀次長、荒木第一部長、松井第二部長、外各部長이參集하야用兵上의原則에基하야山東軍第六第三兩師團을單位로한一軍을編成하야濟南에山東軍總司令部를置하고여기의總司令官은日本內地에서任命派遣할與否에對하야協議한바가잇섯고다시今後의軍事行動에對하야서도種種協議한結果楊子江沿岸上海、南京漢口等地에猛烈한排日運動이勃發할것을想하고日本居留民을保護코저南軍의本據地인各主要都市에廣島、久留米、善通寺로부터約三個師團의出兵을斷行하기로意見이一致되엇는데山東軍總司令官은宇垣一成大將이任命되리라고信하더라

北軍飛機襲濟

(濟南八日發) 北軍의飛行機는每日數回濟南에爆彈을投下하야그損害가相當히크고人心은極度로動搖되는데그中에는蔣介石氏를日本軍에降服식혀서濟南을南北戰의圈外에置코저運動하는者도잇더라

外務陸軍도 對策을協議

(東京電) 外務陸軍兩當局은濟南事件에關하야여러가지로對策을考究中이던바大體左와如히意見이一致되엇더라

一、膠濟鐵道를日本軍에게警戒保護할事

一、濟南의治安維持에注力할事

一、山東處處에南北兩軍의衝突이잇스니日本居留民에게被害가업도록警備를嚴重히할事

一、山東派遣軍은얼마間休養시킬必要上派遣軍의交代를시키고日本으로부터兵을派遣할事

一、通信機關의圓滑을圖하기爲하야特히鐵道軍信의兵을增員할事

西田濟南領事 引責自殺說

(天津七日發) 西田濟南領事는天津에서引責自殺하얏다는所聞이잇더라

領事團各國軍隊參謀長聯合會를開하고警備協議를하엿다 또米國步兵三百과砲三門은今日馬尼剌로부터天津에到着하엿더라

五日來로平穩

(北京七日發) 西田領事로부터芳澤公使에對한報告에依하면事件은五日來平靜에歸하고目下中인바領事館員은全部無事하고居留民中死者는守備區域內에서五名、區域外에서九名이判明되엇는바이以上에達치아니하고區域內는食糧의缺乏도업고電燈電話도復舊되어目下修理中이나開通은보이지안는다

미국렴료상품이왓슴니다!

本洋行染料는純米國品으로品質이良好하고價格도低廉하며各色別로試用封을具備하얏사오니江湖諸氏는一次試用하야보십시옵

本染料의特點은色彩이潤澤美麗하고永久不變色의特長이잇슴니다이唯一의經濟的에染料를家庭에서기리愛用하십시요

本洋行商報와衛生書籍을請求하시라면郵票六錢을보내주십시요

TRADE Mark WILLOW Fast Dyes

柳韓洋行
米國品直輸入都賣商
京城府鍾路通二丁目

미국물감의색갈을시험하시고자원하시거든아래용지에빗갈과주소와써명을기록하시고우표를동봉하야본양행으로보내시요

試驗封各色十種이具備되엿슴니다

米國上品染料新着

注文用紙
一、家庭에서試用코자하시면한색에郵票拾錢을同封하야注文하시옵
二、商業家諸位로各色全部를請求하시면郵票一個也를同封하시옵各種十色別을送呈하겟슴니다
色別(색갈)
住所
商號又는名稱
氏名

입학은이때!!!

家庭에서業務에從事하면서獨學으로僅少한學費로短期間에普通學校又는高等普通學校卒業과同等實力을修得할수잇슴

●特典付●春期新學期開始

▲學問을배우지안으면이世上에서落伍者가된다

特典 一 이에新入會者壹千名에限하야 入會金半減 本會所定帽子의徽章贈呈

高等普通學科 普通學校第五·六學年學科 講義

▲速成 高等科…一年三箇月 普通科…六箇月 卒業

●月刊雜誌(同民)無代進呈

京城府貞洞(同民會經營) 朝鮮高等普通學會 振替口座京城一八八九五番 電話光化門一八八四番

內容見本規則書無代進呈

新フォード其他各車實習한東洋第一의理想設備와實習振을參觀하오
學生募集 公認 日本自動車學校
東京、蒲田驛前
ハガキにて申込次第學則案內書八十頁無代送呈す

五月五日부터突然公開名畵
▲파라마운트二代名作 하-만허지트氏主演
決死隊 全十一卷
西部大活劇 任俠의義人 七卷
▲폭스社超特作篇
▲大파라마운트超特作 大悲劇 돈에팔미나서
朝鮮劇場 電光 二一二八

當五月六日(日曜)晝間부터 超特別大公開
佛蘭西아루바도로스社超特作大藝術篇
紅戀 키-ㄴ 全十卷
米國PRO會社特作大雄篇 天地冒險大活劇 猛進돌쇠 六卷
喜劇 急하면도라라 全二卷
폭스時報 全一卷
市內 寬勳洞 優美館 電光三九五番

조혼아희나키위하야

어머니의수양

자녀의교육은 결혼전부터 (一)

자녀의 교육은 언제부터시작하여야되느냐하는것은문제에 대개는사오세가되어유치원의보육으로 부터시작한다든지 혹은학령이되어 보통학교의 교육으로부터 시작한다든지 합니다마는 보다철신한교육을시작하는 사람이라도 나면서 즉시주의하는데지나지못하는것갓습니다 실상은 임신당시로부터 시작하지아니하면안되는것이올시다 아니 임신하기전보다시 한거름더 나아가결혼하기전부터 장차 나올자녀와임을 생각하고 교육의기초를세우지아니하면안되겟습니다 그것은 결혼전에 남녀가서로그남편될사람또는 그안해될 사람의현재신체와

◇정신상태 를잘도사하여야될뿐만아니라 조치못한유전(遺傳)은반드시피하여야할것입니다 이것은 자녀교육의데에모가되는것이니 이미결혼하야잇는이외하여버리면 그후에는 엇더케할도리가업서 집니다 그럼으로몬저 자녀교육의기초에필요한것만을 이야기하고다음에 임신한후의입을말하고저합니다 임신할때에든지 또한 임신한후에든지아모병에도걸리지안는것보다 더조혼일이업슬것입니다 결핵이나화류병이나알콜중독을끌리는것은 이것이 그사람의신체와정신을해할뿐아니라 그아해의 신데에영향을주고다시그정신에영향을주는까닭이올시다사람의현우(賢愚)는마음에잇다고하지마는 그것도신톄에 원인이되지안는것은아닙니다

◇신톄전부 가매우건전하고 미련한 아해나 고약한 행동을 하는 아해는 업슬터입니다 것흐로 보기는든든하지라도 부모의 결핵이나화류병이나 알콜의독이 자녀의뇌를침범하는경우에는그아해는불상하게도소위『부모의인과(因果)』를자식이입는다』고나면서부터저능아(低能兒)가된다든지 또는범죄아(犯罪兒)가된다든지하는것이올시다 그런고로 자녀의장래를 생각하는사람은 결단코걸리지안토록 주의하지 아니하면 안되것습니다 그러한독은임신전에 량친의생식세포(生殖細胞)를해하고그낫는아해의신톄나 정신을해칠뿐 아니라회태할때까지 조치못한 영향을끼치게하는일이 잇습니다 레를드러말하면 평소에술을 잘나시지안는사람이라도 엇더케 술을만히마시게된경우에 임신을 하게되는일이잇스면 그알콜의독이 아해에게 영향을 주는것이올시다

◇화류병의 경우에도그와마찬가지입니다 그리고 임신이나 임신후에나 한동외이상한병에 걸리면 그것이아해에게 조치못한 영향을 주는것은더말할것도 업습니다 그럼으로임신할때나 임신후에나 부부가다 주의하지아니하면 안되겟지만은 특별히녀자는 극히아해를 태내에가지고잇는고로일층더중한책임이잇다고하겟습니다

어린이날을마지며

父老兄姉께 (三)

◇…오날부터履行할여러가지

丁洪教

여러분의 책임이 엇지크지안이합니까? 하물며 이세상에는 천대밧는어린이 가난한집에서 굼주리는어린이 그외에고아(孤兒)등에니르러서는 더말할수도업슬것입니다

그런고로 사회가이것을 돌보아주고 또한그사회의 결함(缺陷)을가뎡에서보충(補充)해주어서 될수잇는대로는 우리의어린이들을 잘걸르고 잘가르치고해서 그들의장래의 행복을증진(增進)식혀주자는것이 이어린이날을뎡한 본의(本意)올시다

그럼으로 이긔회에 우리는특히 주의하여주실몃가지를 들어 알에와가티 말삼하고저합니다

健康問題

어린이는 신톄의 발육(發育)이 가장왕성(旺盛)한시긔임으로조금이라도 부주의하면 그결과가곳 그어린이의 한평생의불행의원인이되는것입니다

우리조선에는 아즉까지 아동사망률(兒童死亡率)에대한똑바른통계(統計)를알수업습니다만은 一九二五年八月에경성부(京城府)에서발표한 自一九二〇年至一九二四年의五個年間의평균(平均)은 한살미만(未滿)의 유아사망(乳兒死亡)는全生産千에對하야二五五곳四分之一이 죽은것이외다 그뿐안이라 五歲未滿어린이의 사망이全死亡數千에四九六이라하니 죽는사람의半數는 어린이올시다 엇지놀납지안습닛가? 서울은 인구의 집단디(集團地)로던염병(傳染病)의감염(感染)이비록다른디방보다더할것을 예상(豫想)할지라도 의료위생(醫療衛生)의 설비가대일반훈 서울로서 사망률이 이러하니 그외의다른디방은 더말할것도업슬것이 안임닛가 그런데 서울안에서도일본사람은유아사망률(乳兒死亡率)이 一六三、五歲未滿의死亡率이至死亡千에三五九라하니 그차이(差異)가얼마나만습닛가 여긔에는 여러가지원인(原因)이잇겟지만은적어도이차이(差異)만은 우리부형(父兄)네의위생관념이부족한탓이가 그대부분이라고 보지안을수업습니다 이것을 다시세계의一歲未滿死亡率을比較하여보면 진실로 놀나지안을수 업습니다 데일고율(高率)이라는일본이生産千에대하야一四二 외外國으로는(獨)一二八、(佛)一二七、(露)一○五、(白)八九、(伊)八九、(丁抹)八○、(英)七五、(米)七一、(瑞典)五五、데일적은화란(和蘭)이四九라고하니 그러면우리조선사람의二五五는화란(和蘭)의 오배이상이아닙닛가우리는이것을평범(平凡)히볼수는업습니다 이러한조선에태여나는어린이라도쯥코선텬뎍(先天的)으로날적부터그가튼불행을 가지고온것은아닙니다

우리들의주의에 의하야 그의사망률(死亡率)을 어느뎡도 까지라도업새일수잇다는것을우리는 생각하여야하겟습니다

(가) 種痘와健康診斷

어린이의우두(種痘)를꼭너흘것은물론이며건강진단(健康診斷)도적어도 한달에한번식은 실행하여야할것입니다의료긔관이업는디방에서는 의사와 의생등을 만나게되는긔회 마다라도 반드시잇지안어야 되겟습니다 평시의건강만밋고 등한히버려 둡며는맛츰내곳치지못할병에걸리고 마는것입니다

(나) 早寢及早起獎勵

어린이들을아참 일죽니러나게 하는것은건강에조흘뿐아니라사람이맛당히직혀야될일입니다모든 시간뎍관념이 조긔로부터 시작될것이오또한어린이의발육청격에도큰관계가잇슬것이사실입니다

(다) 喫煙禁止

당배(喫煙)를먹는것은더구나어린이에게잇서서는 더말할것 업시큰해가잇습니다이것은가뎡과 사회에서협력하야절대로금지하지안으면안니되겟습니다

(라) 早婚禁止

조혼(早婚)이조치안혼줄은누구나아시는바이닛가더말할것도업거니와우리는세계어느나라사람보다조혼으로말미암아납분결과를가장만히보고잇지안습니가조혼은어린이의건강과정신에해로울뿐안이라 장래그가뎡의 불화를 일으키고종족(種族)이 열퇴(劣退)하야지는것이모다 그러한고로 우리는이조혼(早婚)을 절대로 금지하여야하겟습니다 적어도소년단、少年團員制限年齡十八歲未滿의少年少女)은 엇더한사상이잇드다도결혼을식히지 말어주서야 하겟습니다

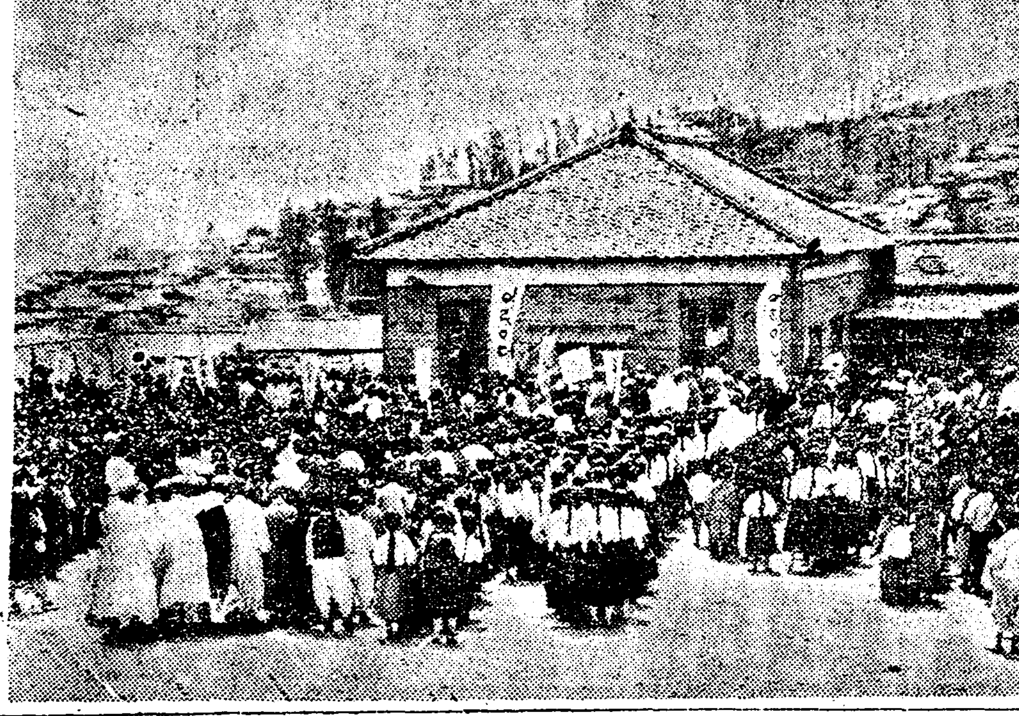

◇부산(釜山)의어린이날

各地어린이날消息

元山 元山各少年團體聯合主催와三新聞支局後援下에『어린이날』祝賀準備에奔忙中이라함은旣報한바어니와各店頭와街路에는몃칠前부터『포스터』를붓처서어린이날의氣分이濃厚하엿는데五日夜에는少年團安晉樂會六日午前六時부터各戶에宣傳紙配付九時부터自轉車宣傳隊十時부터懸賞『變裝人物찻기』午後三時부터紀念式擧行後祝賀旗行列等이잇섯스며해여로市街를울리는花砲와爆竹聲은一層興趣를加하야當日은實로全市內가『어린이날』의氣分이넘처어大盛況을일우엇더라

鳥致院……조치원(鳥致院)경찰서에서는 금월오일오후에 어린이날준비로 활동하는맹의섭(孟義燮)군을인치하야다가 십일간의구류처분을 하엿다는바 그내용은 어린이날을 준비키위하야지방인사에게동정금(同情金)을모집한것이 긔부금취체 규측위반(寄附金取締規則違反)이라하야 그와가티 구류처분을한것이라더라

東萊…… 지난五月六日오후세시반동래소년동맹에서는 발회식을 거행하얏다는데 맹원보통이 생렬을지어 유량한악대를선두로 동래시가를한번돌후 식당인 동래유치원에드러가서김규직(金圭直)군의 의미심장한개회사를 비롯하야 각각방서보낸 축전축문의낭독을박수로환영하고 김인호(金仁浩)씨외오인의열렬한 축사와맹원(盟員)김규직군의피가 끌는듯한 감상담이잇섯다자 폐회의주악에 너어만세삼창으로 폐회하얏다는데 당일의회에는 표어(標語)이십오통(二十五通)을 걸리어 참으로 버쳐장을날엇다더라

宣川 선천긔독교청년회사각소년회(宣川基督教青年會四角少年會)에서는 어린이날에대한 표어(標語)를인쇄하여 시내에반포하얏다더라(선천)

天道教에서도紀念

선천텬도교에서도(宣川天道教) 어린이날을 위한선뎐을하야 삐라사천여매를거리에뿌렷다더라

五老 五老少年會에서는 어린이날紀念을盛大히準備하얏다함은旣報와갓거니와五月六日五老駐在所로부터突然禁止를當하얏다더라(咸興)

馬山 去六日어린이날當日에는새벽부터宣傳隊의總出動으로山湖、鼓山、玩月、檜原校坊洞、峰峴等地를巡廻宣傳하고下午二時에는馬山俱樂部運動場에 馬山少年同盟、無産少年團、女學生會、馬山夜學生、山湖夜學生、外各少年團體가集合하야尹允五君의司會로金錦烈君의어린이날宣誓와金聖源君의祝辭文朗讀이잇슨後어린이노래其他滋味잇는順序로盛大히紀念式을마치고即時어린이날의노래를부르며市街를一週하고歸路에올러다가致物찻기、씨름等滋味잇는遊戯를하고散會하얏다가午後八時에는勞働夜學校에모혀音樂會를開催하얏다는데馬山初有의盛況을일우엇더라

仁川 仁川어린이날은六日午前十時부터上仁川驛前에서各少年團體의參加로先旗行列을擧行하얏는데仁川署高等係主任以下正私服警官十餘人의嚴重한警戒裡에上仁川驛에서는仁川少年會會旗가赤色이라하야押收하고謄寫로印刷된宣傳文에『봄』을그렷다는것으로千餘張의宣傳紙까지押收하얏스나남은업섯고써마츰젓녀름비를催促하는風雨속에서千餘兒童의旗行列은午後一時半에無事히마치고紀念式은雨天으로因하야中止하고童話會는無期延期하얏스며午後二時부터本報仁川支局後援으로愛舘에서어린이活動寫眞會가잇섯스며同八時부터어머니大會를열엇는바雨天임에도大盛況을일우엇더라

新刊紹介

◇朝鮮野談集 定價四十錢 京城府鍾路二丁目八四永昌書舘

演藝

兒童劇과少年映畫 (三)

어린이의藝術教育은엇던方法으로할가

沈熏

一、兒童劇

兒童劇은 두가지로나노아볼수잇스니 하나는 어린이에게 보여주는演劇』이요 하나는 어린이에게 게식히는 即어린이自身이俳優가되어 出演케하는劇』입니다

『로시아』에는 어린이만出入하는劇場이라로잇는데 어느有名한婦人이거느리고잇서서 날마다午後면은 農民이나勞働者의子女들을모아가지고 조흔演劇을보여준다고합니다 또다른나라에도만켓지만 日本서도樂地少劇場에서 가끔『어린이의날』을작뎡해가지고 『가방劇場』『봄이삶어질때까지』『羊치는사람』『박쥐』『작란감兵丁』가튼 자미잇는脚本을가지고 여러번上演한적이잇습니다 또얼마전에 서울서도 柳仁京氏演出로朝鮮劇場에서『날개돗친구두』를上演해서 만흔歡迎을밧엇습니다 그박게少年會主催로 童話劇을잇古금하는 모양이지만『날개돗친구두』나世界的으로 有名한『파랑새』(靑鳥)가튼脚本은모스크바『藝術座』에서 벌서千번이넘도록上演을햇답니다만은 이러한戱曲은어른이해서 어린이에게 보혀주는것이요 몰이어一般어른들이더만히보게된것이니 純全한兒童劇이라할수가업습니다 그럼으로 이러한種類의『뮤라마』는戱曲이나 演劇에理論을잘알고人間生活에깁흔 理解와사랑을가진 兒童敎育家도서야비로소손을내밀수잇는것이니 아즉가태서는 그實際를可望이업습니다

그러니까 정말兒童劇은어린이의손으로하고 어린이끼리구경을할수잇는것이겟는데 우리는조촐한劇場하나도 짓지를못햇슴으로도 그러한어려운일을꿈일려고헛애를쓰지말고 위선室內劇이나野外劇가튼 形式을빌어서 試驗해볼것입니다

엇더케하는고하니 자미잇는童話가튼것을 脚本으로만들어가지고(朝鮮古來의녯날이야기、이를테면『흥부놀부』『콩쥐팟쥐』가튼것이나 새롭고意味잇는것) 마루大廳이나 房안을舞臺로삼어가지고 별다른扮裝도할것업시 동모끼리모혀서 演劇을공석이라도깔어노코 동네도련님아가씨부터 모아다가안치고요 ……

어린이조선

동물이야기

박쥐 (三)

박쥐는치운 겨울이되면아모것도 먹지안코 겨울을내바위틈속에 매어달려잇다가 봄이지나고일은 여름이되어 야타시날러 다니며먹을것을찻습니다 여러분은이말을 거짓말이라고 미드실것입니다 그리고아모리박쥐라도한겨울 동안을먹지안코엇더케 사느냐고 무르실것입니다 그러나겨울 동안에아모것도 먹지안코사는것은 박쥐뿐이 아닙니다 개고리나 배암이나그외에도여러가지 동물이 만습니다 박쥐도그와가티 겨울에는아모것도먹지안코 삶니다 박쥐는파리나 모긔가튼조고마한 동물을먹고사는것임으로겨울이되면 이러한동물들은하나도 업시다어듸로 업서지고 말음니다 그럼으로 박쥐는먹을것이업게됩니다 그러타고 파리나 모긔대신새와가튼 다른동물을박쥐로서는 잡어먹을수는업습니다 그러면박쥐는 겨울이되면죽는수밧게 아모도리가업습니다 그러나한해여름을살고 죽는다는것은박쥐를위하야가엽슨일이아닙니다 그래서박쥐에게는 한가지재조를가지게 되얏스니겨울동안아모것도 먹지안코살수잇는 것입니다 박쥐는 여름동안에배불리먹고는살이찌며 따라서 자긔몸속에만흔영양분을모아둔답니다 그래서겨울이되면아모것도 먹지안어도 그영양분으로한겨울동안을 죽지안코살수잇습니다 이와가티영양분을만히모아몸이 뚱뚱하던박쥐도한겨울을 지나고세상에다시나올때에는 몸이 홀죽하게 말러진답니다 이와가티 뜻한때에는세상에나와도라다니다가 겨울이되면숨어잇서 아모것도먹는것이업시살어가는것을겨울이면 잔다(冬眠)고 합니다

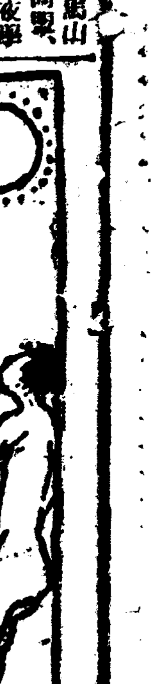

[illegible]세상사람들

「一九一」

[illegible]葉 作

李用雨 畵

『소월이!』

고요한밤공긔를 가볍게흔드는태호의 소리는 다시들리엇다

『이러나겨 나하고 오날밤이새이도록 서로한풀이나하세나 이러니저러니해도 내마음어대갈배안이오 때가오면은또 밧힐이 잇슬것이매 근심한들소용잇나 이래도한세상 저래도한세상인데』

태호는 막혓든개천이터저흘으듯이한숨을쉬엇다 소월은여전히 말대답도업시 엽데여잇섯다 태호는미드려고하여야 『저것은기생이다 더구나총명하기로유명한기생이다 이모든짓이 만일수단으로 이러한다할진대 장차엇더케되랴』 십허미들수도업고 안미들려고하여야 당장에목전에서 애압흐게괴로워하는것을보아서 안이미들수도업섯다 또동시에대운태호의마음은 쓸쓸하게 내여놀을고운도업섯다 이러한때에태호의가삼속에서는 점점인생을무정하고십흔 비애가소사올나왓다 원과한에몰려엇지못하고사는인생들 그러치안코는 살수도업는 이인생들을생각할사록 하로도더살고십지가안엇다 하로를더살면 한가지한이더늘고 한가지한이더늘면 또한가지원이깁허지는것이다 인생의생활이과연이것이 참분까?하는의심이구름처럼 가삼에서피어낫다

『인생의생활전부가 이러치는안으련만……』

태호는 자긔의무릅을칩히엇다 여게개를또삭거리며흉하는소월을보니 앗가와는또다른생각이낫다

『이여인은 나에게무엇을구함인가?』

태호는 몸그럼이주목하여소월의등을바라다볼뿐에는 앗가와가티 가삼이터워서보든것과는달은 이상한심사가떠올낫다

『나에게 무엇이잇나?나에게무엇을구하는가?아모어듬것이넘다면은 너는무엇하러여긔를왓는고?……그러나사실나는너에게 아모것도줄것이업다 주려고하여야 줄수도업고 또나역시너에게 무엇하나요구가업는 그런……또차즈려고해도과연업는 다……너는나에게 무엇을바라는고?』

태호는 별안간에소월의말을들어보고십헛다

『소월이……일어나서 이야기하세!자네원우나?내에게할말이잇다거나 나에게무슨청할것이잇다거든 답하게나에게긴』

『피요 나는다알엇습니다이쎄가지 커는그생각을해보앗서요커는가야해요』

『안될세 그리말고말을해요무엇이던지 다들어줄것이니나에게 재산을요구하나?나의마음을요구하나?』

소월은 또다시태호를바라다본다

『제가 언제재산을말을해요 커는 재산업시 가티굶어가면서라도 커를사랑만 해주신다면……당신의마음만 쩌게허락하여주신다면은!』

『흥!』

태호는 탄식과함께또한숨을쉬엇다

『소월이 다알엇네! 내마음을가커갈수가 잇거든 나는허락하는배니 가커가주게그러나 나에게 내가자유로할수업기에 나역시괴로워하는것안인가? 내마음을어데가서 차커자네에게로돌려줄가?응? 말좀하게꼭좀세 꼭주고말고!』

태호는 또다시 가삼이터워올나왓다 소월은의아한얼골로 태호의 괴로운표정을하고잇는얼골을보앗다 『내마음을 내마음대로할수가업서 나는괴롭다』

소월은 아모말이업시 태호를보앗다

이잇다면은 다물어줌세유?』 소월은 붉으레한눈을둘어레 태호를보다

『정말이세요?』

『압정말이고말고』

사실태호에게는 자긔도아지못할부스럼을늣긴것과가탓다 꼭무엇이던지 줄수가잇는것이면 내여줄생각이낫다 소월은다시 물엇다

『꼭?』

『그래?』

소월은 다시한참태호를보더니 한숨을쉬이며다시머리를숙인다 그러면서혼자말도중얼거린다

『무얼이요 제가속이업는년이지!』

소월은그말과함께 몸을이르키여 나가려고한다 태호는소월의손을붓잡엇나

『내말을못밋겟나?』

『못밋는것은 안이지만은저는당신가튼신분과는 서로길이달

天氣豫報

比較 八日 正午七三、六

晴一時晴

溫度 七日 最高七六、六

003446

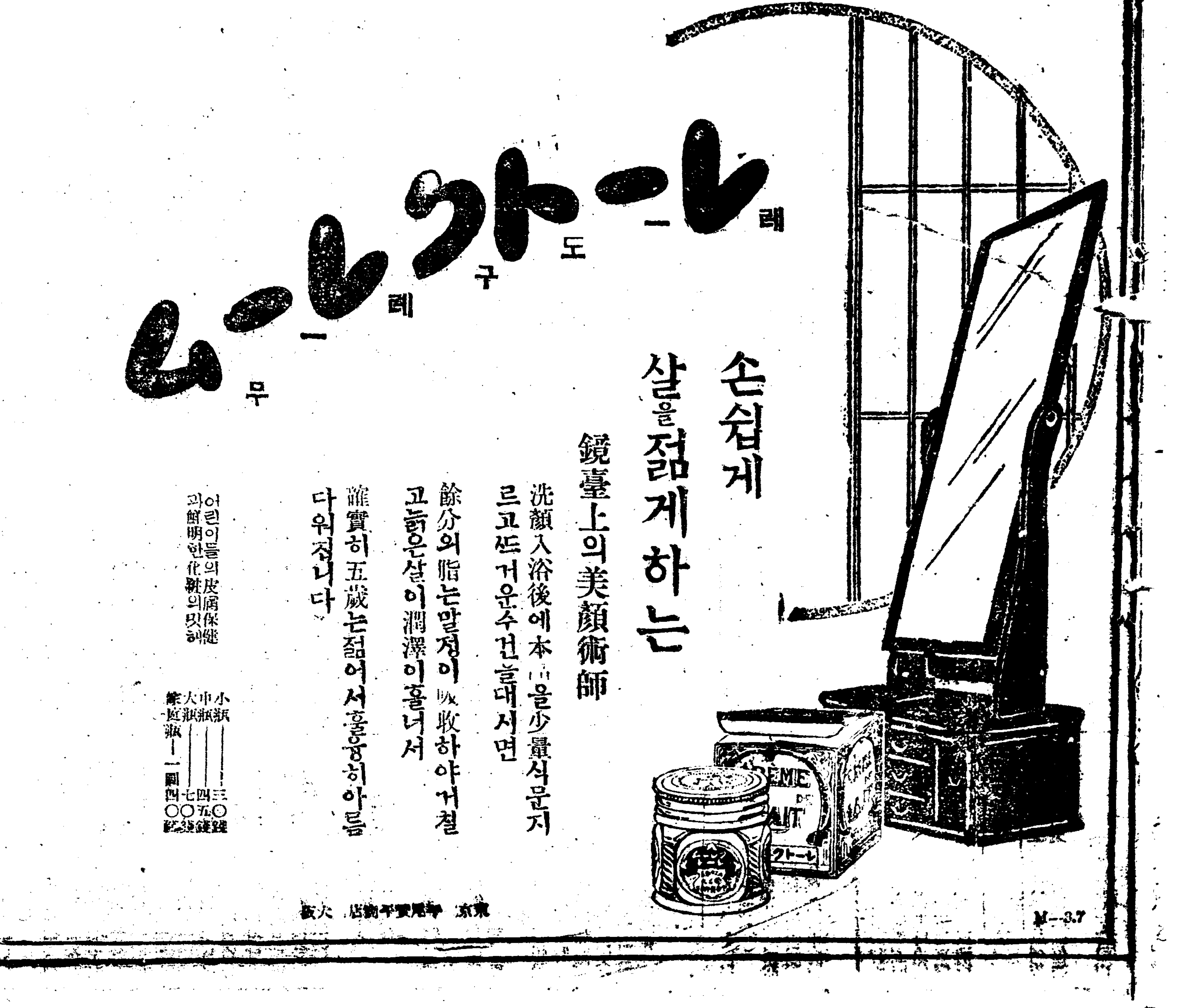

製絲者만爲하는 蠶繭共同販賣制
가장官僚的으로生産者無視 全南道는總督府에陳情

朝鮮內에産業獎勵政策中에가장官僚的이요또一的인것은蠶繭販賣制度로서助長되는朝鮮內에製絲業의保護를圖함이急하얏에잇製絲家의立場을無視하는感이잇는바各道에朝鮮內各製絲工場의原料繭購入區域을 劃定하야日本製絲家의購繭侵入을防禦하는一方에朝鮮內製絲家의原料不安을一掃한것인데그價格은總督府로부터大體生産費를各道에內示하야道에서는그로서製絲工場側과協定하든것인데工場에서는競爭者가업는것을奇貨로하야生産費를無理하게올리는것으로그實證은昨年만보아도알수잇섯든것이다昨年에는四百五六十圓假量인生産費가七百五圓에突破한例도잇섯다勿論이는生絲界의不況으로低落되든時勢이엇기때문인듯하나朝鮮內製絲家들은總督府의保護에氣勢를올리어類例업는生産費를算出하게된것이다 또더욱조치못한것은劃定한區域內에生産繭을會社의形便으로資金不足 製絲工程其他로 購買하지안는일이만흔바生産者는 倉庫하야轉賣할方法을講究하지안을면안될形便으로昨年秋繭을멀리日本에까지賣出하게되엇고또忠南地方과如한곳은現在販賣制度에反逆하야日本에다가販賣所를設置하는等적지도蠶業의先進地로産繭이多한處所에서는會社와豫約販賣로官廳의指導를밧만아니라 自由入札販賣로서有利하게販賣하는自信이잇다고 또現在制度는生産品販賣의自由拘束으로大生産地로서는甚히그自發心을傷케하는傾向이잇다

自由入札로서販賣를希望하는全羅南道에서는蠶業의中心地인羅州郡南平松汀里榮山浦方面에는豫約販賣制度의撤廢를高調하야總督府當局에陳情하엿다는바全羅南道는特殊事情이잇고他道의販賣制度와如히一率로行할수는업는것으로卽一便에棉花의大生産이잇고또販賣方法으로는가장合理的인入札販賣가잇는바此에對照하야蠶繭의販賣方法은甚히悲慘하야生産高를會社와道가協定할때에는生産者代表도立會한다할지라도生産者의意志와는全然沒交涉하야當局과會社와의間에進行되다이는有力한生産地에서는到底히堪耐할일이아니다이는羅州方面에서生産한것을入札에附하거나或은現品그대로入札하야販賣하겟다는意嚮이다

그러나一部分入札한다하는것은全局面에大關係가잇는것으로總督府에서容易히許할수업는것인데卽羅州産繭을入札한다고全南道內製絲其他各社가入札에參加하면道에서는他販賣區域의關當을如何히決定할수업게되는것으로全局面의統制를破壞하게되는다最近이販賣制度에對한反對의氣運은各道에勃興하야問題는漸次擴大될것으로各道及總督府에서方今對策을講究中이라더라

景信女校遠足

城津私立普信女學校에서는去四日九時七分列車로職員及生徒一同이城津의名所인松興溫泉에가서질겁게놀고同五時四十二分車로歸校하엿다더라(城津)

慶南記者同盟 中央委員會

慶南記者同盟이創立된後로中央幹部의大多數가不意의困厄生活과或은自然淘汰을當하야얼마동안沈滯狀態에싸저잇든中去二月中釜山에서開催되엇든慶南記者大會의臨時期的活躍을因하야當面에賦與된諸課業에새로운筆陣으로서果敢한 出을期하게되엇든바亦是某事件을因하야中央幹部의缺員이생기어完全한使命과그課業을如實히達成치못하게됨으로남어지幹部諸氏는來十五日午後二時부터馬山朝鮮日報支局內에서慶南記者同盟中央委員會를開하고幹部를補選하는同時에事業方針을 樹立하고커目下그準備에汲汲한다는데各地에散在한中央委員으로서는定刻에어김업시出席하기를바란다더라(慶南記者同盟通信)

陜川農補 位置問題 邑內로落着

昨年來問題되든慶南陜川郡農業補習學校位置는去四日陜川邑內側代表朴運均氏外數人이慶南道當局을訪問하고位置問題에關하야長時間討議가잇섯는데結局은五面中心의三嘉側主張보다는十三面中心地의邑內에設置하는것이當然하니設立費만準備하야認可願을早速提出하라는內示가잇섯다더라(釜山)

花平少年會 創立紀念劇會 來十三日로

지난五日로開催하랴든仁川花平里少年會創立一週年紀念式과劇大會는여러가지事情으로因하야延期되엇는바오는十三日下午八時부터山手町公會堂에서擧行하기로決定하엿더라(仁川)

靈光女性同盟 二回臨時大會

全南靈光邑內에잇는靈光女性同盟에서는지난五日午後四時頃에靈光靑年同盟靈光支部會館에서朴貴順女史의司會下에第二回臨時大會를開하고臨時議長金珠書翫曾成玉朴季順諸氏가被選되어今年度事業計劃及豫算案通過와左記各項의決議及任員選擧를行하고翌六日에園遊會開催할것을決定하고同午後六時半頃에閉會하엿다더라(靈光)

◇決議事項

一、事業計劃及豫算案通過의件

가、事業 週例講座 盟員募集 巡廻文庫設置 講演及講話會 婦女夜學會 講習會 音樂會코러스는團組織 卓球設設 園遊會 遠足會 硏劇 女會等

나、豫算의總收支 歲入額 三百六十二圓六十三錢也 歲出額 三百六十二圓六十三錢也

一、盟員整理의件 居住가變更된盟員四人을除名할

一、盟則修正에關한件 但婦女同은「男子」에限함

一、女性敎養에關한件

一、少年運動에關한件

一、靑年運動에關한件

一、封建的遺制克服에關한件

一、勞農運動에關한件

一、新幹會支持에關한件

◇執行委員 朴貴順 鄭金俊 金珠 朴季順 黃順玉 南宮炎 曹喜善

◇顧問＝金股煥 趙龍

農村欄

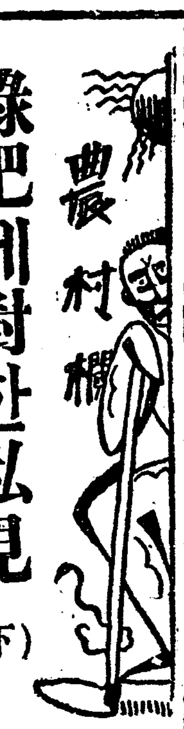

綠肥에對한私見(下)

夢牛生寄

農家經濟上國土保存上 必要한綠肥를栽培하자

大小麥의特性을잘考慮하야精耕多肥하면 從來에耕地面積의一部를割安하야綠肥를栽培하고도食糧作物을減收함이업슬것이다 이럿케되기만하면 綠肥반은거의空으로어더서 肥料며飼料等에費하게使用할수잇다

近者大小麥의耕作面積이增加하라는農家에曙光가보인다 그는從來는 大小麥의補肥로專用하든人糞尿가不足한故로 自然栽培面積도적드니 近者에는硫安으로人糞尿를代用함으로由來하는現象이다 이것은一面慶賀할現象이지만 한便으로보면大麥보다有利하고安全한綠肥가잇는以上에야何必大小麥에다가事力을솟을必要가잇스랴 元來大麥이란作物은 農家自家用食糧이란點을떠나서생각하면 이가티不經濟的作物은드물다 卽肥料를貪食하고그生産物에價格은低廉하다 게다가豊凶이甚하야本밋을밀더먹는해가적지안타 이點으로보아 大麥은自家用食糧以外에는 넘우만히栽培할價値가적다 조흔機會이기에斷言을쓰노니 그는硫安을單用하는問題이다 硫安을多年間同一한土地에單用하면 畓에서는그다지關著하게 해닷기어렵지만果年硫安을單用한밧(田)은土性이惡化하야 大小麥에發芽가잘안되는實例가잇다

朝鮮耕土는一般的으로有機質이缺乏하야極度로瘠薄한處地이다 綠肥가튼有機質肥料로爲主하고金肥를加味하야쓰는것이施肥方이다 田畓間勿論하고硫安을單用하야地力의傷함은極度로衰弱한病者를 獨蔘湯으로만달으다가狼狽보는格이다

有機質肥料라하면 堆肥廐肥하지만 比較的天惠가豊富한山間地方은모르지만여러燃料外지窮乏한朝鮮農家에게 어느程度以上은 넘우强勸할수업다는處地이다 또堆肥의原料로雜草를濫採하다가 山野에荒廢로頭痛속에싸힌 日本東北地方에現狀을생각하고 이미荒廢된朝鮮의山野를돌아다볼때 國土保存을爲하야綠肥栽培의必要를痛感하며또農家經濟的方面으로본다하더라도 元來農業은 現代經濟組織下에서는다른産業보다利潤이薄하지만 우리朝鮮農業은其點이 尤甚한상십다 卽生産率에比例로는 生産費에公課金이만코 近者에는水利事業의勃興으로一層더尤甚하야지며 또耕地의大部分은 典執하고借金한關係上 그利子亦是生産物中에서支辦하는現狀이다 어過重한負擔을勘當하랴면 爲先急務로生産額의增加를圖謀할수밧게업는方策이업고 이生産額을增加하랴면 施肥量에增加를招來할은 免치못할自然의趨勢이다

그런데우리朝鮮은金融에利率이太高하야 農家가金肥를使用하야도 이社會農家보다도 그結果가不美한點이甚하다 이로因하야朝鮮農家에게는 새로운暗黑이여기始作한다 朝鮮農家의改良할點이非一非再이지만 農家經濟의禍根을내리라고하는이새로운暗害를痛嘆하라면 綠肥栽培로救濟할것이 現狀에適合한唯一한 處方인줄밋는다(終)

各地青年運動

群山青年盟 緊急委員會

群山靑年同盟에서는지난五日午後九時에本報群山支局內에서美哲君의司會로緊急執行委員會를열고朴章熙君으로부터지난二十九日午後三時에開催된隱寂寺會合席上에서辛獄館君의妄言에對한報告와懇和會組織에對한報告가有한後此問題는本同盟第二回定期大會와道聯盟大會에建議키로하고다음과가튼事項을討議한後同十時半에閉會하얏다더라(群山)

◇討議事項

一、本同盟第二回定期大會延期의件 來二十日午後一時로延期

三、新入盟員資格審査의件 乙外一名異議업시審査通過

三、全北聯盟第二回定期大會代議員選出의件 派遣할代議員으로朴世赫 鄭正山 美哲 金順子 朴章熙 崔判玉 金俊權 南宮燕 金貞淑君을選定하고旅費는各自負擔

四、同大會議案提出의件 建議案作成委員으로崔判玉朴世赫金俊權君을選定하고一任키로함

巨濟青年同盟 臨時大會召集

慶南巨濟靑年同盟에서는來十五日正午十二時本會館에서臨時大會를召集한다는바同盟員은勿論이어니와各社會團體及其他諸氏도만히參席하야주기를바란다더라(巨濟)

義州青盟講演 警察이또禁止

去四日下午八時부터當地公會堂에서開催하려든義州靑年同盟主催의講演會는當局의禁止로因하야不得已열지못하게되엇다는바그理由는上部의命令이라하며當夜의演士는李晃氏와安秉珍氏이엇다더라(義州)

金青進永支部 二回臨時總會

慶南金海靑年同盟進永支部에서는去五日午前九時半에臨時事務所內에서第二回臨時總會를美鎬哲君司會下에開하고左記事項을討議決定한後午後一時에散會하고자리를옴겨서年齡超過者를爲하야慰勞宴을盛大히擧行하엿다더라(馬山)

◇討議事項

一、各部經過報告의件

一、國農沼小作爭議調査報告에關한件

一、年齡超過된盟員整理에關한件

一、委員補選에關한件

▲委員長美鎬哲▲庶務部委員金成昊▲經理部委員呂潤鎬▲敎養部委員金且守▲調査部委員具滎守▲組織部委員朴麒性▲女子部委員安亭伯▲少年部委員安昌鎬▲體育部委員李麟守▲檢查委員具鳳到 朴麟吉

扶青幸安支部 創立大會

扶安郡幸安面에서는去四日午前九時에林承化君의司會로扶安靑年同盟幸安支部創立大會를開하고林韶來君의經過報告와金泰秀君의祝辭가잇슨後左記事項을討議한後委員을選擧하고閉會하얏더라(扶安)

◇討議事項

一、敎養問題

一、組織問題

一、政策(畧)

◇委員

執行委員長林承化 庶務財政部長林韶來 林洛吉 通務組織部長吳永模 崔寅結 體育部長林金奉 林赤松 少年少女部長吳在賢 柳二龍

會寧各團體 聯合野遊會 豆滿江邊 新柳亭에

成北會寧邑에잇는靑年同盟木工親睦會印刷職工組合洋服技工組合等各社會團體에서는陽春佳節을機會삼아互相親睦의意를表하는意味로野遊會를開催코저準備에紛忙中이든바去一日勞働祭日을卜하야豆滿江邊新柳亭속에四十餘名의各社會團體員이會合하야오랫동안各自의職業에서鬱寂하든懷抱를一掃하고新鮮한國境의晩春을賞玩하면서우승과파우승으로當日의野遊會를마치고同午後八時頃에解散하엿다더라(會寧)

中部庭球大會 燕岐青年主催

忠南燕岐靑年會主催인第七回中鮮庭球大會는去六日正午부터鳥致院殖産銀行球場에서開催되엇는데多數한觀衆의拍手喝采裡에서最後勝利는大田軍에게로歸하고入會組數는左記와如하엿다더라(鳥致院)

天安四組 大田二組 淸州三組 公州一組 全義一組 鳥致院五組

安城體育會 柔道部開場

安城郡邑內에잇는安城體育會에서는創立以來一般體育界에만흔活動이잇서오든바同會柔道部에서는지난四日午後三時當地朴容復氏家에서柔道開場式을盛大히擧行하엿다는데斯界의名際이즘흔愼相東氏가無料敎授하리라하며이에잇서서有志人士는누구나同會에入會한後만흔배움이잇기를歡迎한다더라(安城)

東萊鼎冠面 同志會創立

東萊郡鼎冠面에서는鼎冠同志會를創立코사去一日正午에同面講習所에有志一同이會集하야臨時議長辛白河氏의司會下에左記各項을決議한後下午三時에閉會하엿다하며當選된委員의氏名은如左하다더라(東萊)

◇決議事項

一、學年超過兒童敎養의件

一、農民講座開催의件

一、各里支會設置의件

一、本面公普期成會後援方針의件

◇委員

辛白河 金鍾鐸 朴二鳳 李根鎬 李鍾勛

金青進永支部 會館建築發起

慶南金海靑年同盟進永支部會館을建築키爲하야七八年前부터努力하야왓스나여러가지事情에依하야建築하지못하얏슴은遺憾으로생각하야數日前에發起會를組織하고여러가지活動을한結果去五日午後一時에創立總會를美大鍊君司會下에開하고左記任員을選擧한後散會하얏다더라

◇任員

▲會長姜大鍊▲書記宋彬䄡▲會計金潤坤▲幹事金成昊安亨佰鄭秀鉉李炳守崔弼浩

琿春青年臨總

中國琿春朝鮮靑年會에서는第四回臨時總會를지난三十日當地朝鮮人公會堂에서開하고陳斗天氏의司會下에臨時執行部로朴一世崔永周兩氏가被選되어左와如히宣言綱領規約을通過하고一切議案은時間上關係로來臨時總會로밀우고閉會하엿다더라(琿春)

◇宣言(畧)

◇綱領

우리는社會의役軍이될만한訓練과敎養에努力하자

우리는新社會의建設과新文化의普及을促成하자

우리는團結을鞏固히하며一般靑年運動의統一을期圖하자

◇規約(畧)

釜山行(二)

馬山支局 崔[illegible]龍

◇

一望無際한洛東江의平野는眼下에展開되엇다 回顧하니五年前甲子年洪水에洛東江水가汎濫하야茫茫한紅海를일우엇든當年이다 그리하야當時의 이곳村民들은餓死에當하야(島)이되어 附近의山마루에올라가 겨우救命을하고잇슴으로 馬山은 築師로釜山金.의 各地 靑年團體에서 木船으로 往來하며 救濟하든것 數千의 罹災民은 記憶에남아잇것만 이 아직것 桑田이一變에 그러들잇한듯이 千偏一律로耕을하야돈들관이라든지 멀리안개에인村落으로부터소몰고나오는農夫들의 單調한生涯를바라볼때에는恰似히 鄕土味를띄운한幅의그림을鑑賞하는듯하다

◇

汽車는다시進永을떠나檢林事과洛東江鐵橋를지나서 八時半이나되어三浪津에到着하얏다우리一行은다시 京釜線車室로몸을옴기엇다그런저런아침밥을먹을겨를조차업섯든나는 이제야변도한개로 充腹을하고나니 새삼스럽게 걱정되는일이 한두가지가아니다 日氣좋한것도걱정이어니와數만흔婦人들이求景을하는中에어떠한事故나업슬는가하는것이더한층걱정거리가된다 汽車는닷기를始作하야 眼界恍惚한洛東江水를벗엽혀끼고山窮水盡한朝鮮의最南端으로만달아난다 數百丈이나되어보이는絕壁이엽가에운듯이서잇는저便모래밧헤는 天眞스러운어린애들이한데모혀 모래를모아塡을막고잇스며 그저편언덕에는閑暇로운村翁이 낙시대를드리우고 안저잇다 그엽흥로누를은마시는 황여소가룸그럼히車를바라보는것이아주그리라가어려운天然의景이다

◇

九時二十五分이나되어釜山棧橋에到着하자 本報釜山支局長金瀬輔氏以下支局員一同의出迎으로우리一行은 無事히車에나렷다 朝의南端이자朝鮮의關門이다. 오래인歷史를생하야얼마나만흔人間이 이門을들어왓스며그들과우리에게는얼마나큰利害關係를갓게되엇든가? 멀리日本의對馬島를마주向하야 天涯와相接한玄海灘을바라볼때는三百七十三年前 이바다우에서當時의援軍과싸홈하다가마츰내 勢窮力盡하야一家四面을내인宋象賢先生의 [illegible] 欽仰한지아니할수업다 先生의靈이存하야오날의釜山 아니오날의朝鮮을굽어본다면泉下에서痛哭하야소리를쉬지안흘것이다

◇

爲先連絡船德壽丸을求景하엿다

一望마나만흔朝鮮의失業勞働者와小農에落作된村民들을실어내인者이나 지난三月中에는朝鮮人勞働者의渡航이 三萬名에達하야連絡船이 생긴後에 처음되는統計이엇다한다 連絡船한便甲板우에는『全鮮日本人大會陳情團一行』이라는큰旗가殺氣잇게달려잇다中樞官憲에게미옷을밧는 日本人들이日本政府에呼訴하야價폴이屬하겟다는 氣勢堂堂한一行이다 그一行中某氏의말을듯건대『우리를南北滿洲에버려두고우리의生命과財産을絕對保護하지안는日本의外務省에陳情하야目的을未達하면國民大會를열어對策을講究할터이오』한다아!얼마나누럽다면 부려운일이냐 오나가나 구박을當하는白衣人이야最後의呼訴나마할곳이어대이냐 모처럼求景하는連絡船에서도痛快한늣김을엇지못한一行은 다시釜山市街를向하야것기를始作하엿다

◇竹山青年 復興總會◇

竹山靑年會는創立以來로混沌狀態에沈滯되어有耶無耶에잇서왓슴으로一般有志靑年들이奮然히蹶起하야去四日午後九時에東亞日報竹山分局內에서臨時議長崔昌協氏司會下에復興總會를開催하고左와如히任員選擧와議事進行이잇섯다더라(安城)

◇任員

▲執行委員長金光▲庶務部朴元鍾(常務)金光▲組織宣傳部李顯鎬(常務)李鳳秀▲敎育部郭東赫(常務)李德成▲調査研究部金英基(常務)高秉啓

◇決議事項

一、臨時事務所에關한件

一、會員募集에關한件

一、會館建築에關한件

一、維持費問題에關한件

一、朝鮮靑年總同盟加盟에關한件

◎全州靑盟執行委員會=지난五日午後一時에全州多佳町同會館에서委員長朴泰華君의司會下에委員會를開하고左記事項을討議하얏다는데어린이날紀念과少年同盟에組織의件을全州에서는絕對禁止하지안흘方針이라하므로禁止를當하얏다는데一般은非難이잇스며社會團體에서는그對策을講究中이라고(全州)

◇討議事項

一、執行委員會에關한件

一、常務委員會에關한件

一、三總解禁에關한件

一、京城靑年會聲明書檢討에關한件

一、信州郡委員會에關한件

一、郡內巡講에關한件(保留)

一、會館建築委員會活動督勵의件

一、支部事務整理의件

◎奉靑春陽支部委員會=慶北奉化靑年同盟春陽支部에서는去二日下午八時에洪淳喆氏家에서第二回執行委員會를權寧洙君의司會下에開하고左記와如히討議決定한後同十一時半에閉會하얏다고(春陽)

◇討議事項

一、委員長辭任受理에關한件

一、委員長選擧方式에關한件

一、庶務就任에關한件

一、園遊會開催에關한件

一、本同盟第二十九號通知에關한件

一、定期大會召集에關한件

一、少年會定期總會開催에關한件

一、討論會開催에關한件

新◇幹◇消◇息

◇馬山支會 臨時大會◇

新幹會馬山支會에서는去六日午前十時부터馬山府外觀海亭에서臨時大會兼會員懇親의山遊會를開催하엿는바支會長李瀅宰氏가開會를宣言한後臨時執行部로李瀅宰柳成浩崔喆龍等三氏가被選되어議長李瀅宰書記崔喆龍司察柳成浩氏等으로部務를分擔한後支會細則通過에入하야長時間의討議가잇슨後午後二時나되어休會를宣言하고午餐을畢한後二時頃에다시繼續하야左記事項을決議한後同四時에閉會하자新幹會京都支會幹事文錫柱氏와晋州任永達氏等의祝辭가有한後長時間의餘興으로同六時頃에歸馬하엿더라(馬山)

◇決議

一、補選幹事承認의件 金宗信氏의被選을承認함

一、副會長新選의件 副會長은明道奭氏에選擧함

一、幹事補選의件 金炯垸朴祖漢兩氏를選擧함

淸津支會幹事會

新幹會淸津支會에서는지난三日午後八時市內韓驛鶴氏家에서幹事會를開催하고會長金昌祿氏司會下에陰城水利組合事件紛糾眞相에對하야調査次派遣하엿든總務幹事金炯俊氏의報告가잇슨후다음勞賃制員事件에對한調査報告와商業補習學校의實習狀況調査報告等이잇섯스며政治部總務幹事及常務幹事의補選에對하야다음과가티選任한후同十一時頃에閉會하엿다더라(淸津)

▲政治部總務幹事 柳東秀 ▲同 常務幹事 崔元福

善山支會幹事會

新幹會善山支會에서는그동안여러가지事情으로幹事會를열지못하얏다가左記時日及場所에서第三回幹事會를開催한다는데一般幹事는全部出席하기를바란다더라(龜尾)

一、時日 五月十二日上午十時(舊三月廿三日)

一、場所 本支會事務所

◇討議案

一、幹事辭任의件

一、會費徵收의件

一、臨時大會召集의件

一、園遊會開催의件

一、其他

陰城支會幹事會

지난五日午後三時에本報支局內에서會長徐成氏司會下에幹事會를開催하엿는데決議事項은如左하다고(陰城)

◇決議

一、會員의資格을調査하야資格을失하는者는出會케할事

一、幹事選擧에關한件

一、各面巡廻講演에關한件

關東庭球會 自誠團主催

江陵郡 溟自誠團主催와本報江陵支局後援下에關東庭球大會를지난四月二十九日玉溪公普校校庭에서開催되엇는데멀리蔚珍을爲始하야三陟等地에서參加하야豫期以上大盛況裡에午後一時에入場式을마치고本報江陵支局記者金在聆氏主審下에競技가이미始作되자一般의拍手喝采는場內를震動식히는가온데豫選戰을無事히마치고準決勝戰에들어가서는멀리蔚珍에서온猛將勇虎團과昨年三陟에서열린關東庭球大會에서優勝한玉溪體育團과의對戰은實로白熱化하야一刻一刻으로激烈하야一勝一敗하다가結局遠路에疲困함을못니기어敗北하고三陟郡北坪「한솔團」對玉溪玉一團과의對戰은別로힘들이지안코한솔團이得勝하고最後決勝에相當한自信을가지고必勝을期하고出戰한玉溪體育團對三陟한솔團의對戰은其技術이莫上莫下하야勝負를豫測키難한中한솔團大將組의善球에猛將玉溪體育團도할수업시白旗를堅하야優勝旗授與式을擧行하고無事히閉會하얏다더라(江陵)

陰城蘇伊面 公普校開校

忠北陰城郡蘇伊面長趙憲昌氏가五六年間을두고晝夜를不拘하고活動한結果로去一日午前十一時에公立普通學校開校式을盛大히擧行하엿다더라(陰城)

記者大會事件 擔任辯護士에 激勵文發送

咸興靑年同盟에서는去四日에咸南記者大會事件擔任辯護士諸氏에게激勵文을發送하엿다더라(咸興)

高原小作爭議 鄭基昊氏出獄

高原小作爭議事件으로入獄中이든中外日報高原支局記者鄭基昊氏는去四日公判에三個年執行猶豫(八個月徵役)의言渡를밧고同日午後六時에出獄하엿다더라(咸興)

全南九郡의 教育研究會

去五六日兩日間羅州公立普通學校에서全南九郡初等普校敎育硏究會를開催하엿는데參加敎員數는如左하다더라(羅州)

光州郡三八 潭陽郡三四 谷城郡二八 和順郡二九 靈岩郡二四 羅州郡八二 咸平郡三二 靈光郡七 長城郡四〇

湖南芙蓉驛前 勞働夜學盛況

湖南線芙蓉驛前에서地方有志의熱誠으로四月初旬부터金正入氏家에서勞働夜學을經營한다함은旣報한바어니와無産男女兒童이지금百二十餘名에達하야其收容이大端困難하다하며甲乙班으로分하야每夜盛況으로進行中이라더라(湖南)

元山移出牛

元山港에서四月中日本各地에輸出된生牛數는五百七十二頭로서其陸揚地는敦賀百頭、下關四百七十二頭인데今年에入하야는第一外數한輸出數이라더라(元山)

城津普信校 朴敎員長逝

成北城津旭町에잇는私立普信學校에서敎鞭을잡고兒童敎育에心血을다하든朴龜鵬氏는不幸히病魔에呻吟케되어城津濟東病院에入院治療中去四日未明에드되어別世하 여 靈柩는明川邑自宅으로運搬코저한다더라(城津)

復明幼稚園 錦浦公園來遊

五月五日大邱復明幼稚園兒一同은國鉅의引率로淸凉한錦浦公園에來하야一日을爽快히 놀고松林中에서妙技를發揮한遊戲로는觀光男女로하야금當地에도幼稚園設立의企待를가지게하엿다하며兩兒一同은午後六時二十七分車로돌아갓다더라(慶山)

禮安市民 大運動會 盛況으로終幕

慶北禮安市民主催와安東靑年同盟禮安支部本報禮安支局後援으로禮安市民大運動會를지난四日에禮安中央에서開催한다함은旣報한바와갓거니와當日上午九時에選手及任員百餘名이모히어樂隊를先頭로市街를一週하야入場式을擧行한後四十餘種의競技種目을順序대로進行하얏는데優勝旗는學校로는禮安普校生에團體로는安靑禮安支部軍에歸하고授與式을마친後午後六時頃에閉會하얏다더라(禮安)

韓面長의美擧

成興郡上岐川面長韓有瀚氏는約一個月前就任以來諸般事에熱心勤務하는中近日에는今春稅納中戶稅三十錢以下의貧民百八十二戶戶稅四十五圓八十三錢을自擔하얏는바一般은氏의好意를感謝不已한다더라(咸興)

崔觀寔氏特志 安東縣

興隆南山九丁目一番地穀物貿易商崔觀寔(當六十一年)氏는安東縣朝鮮人會에서經營하는啓達幼稚園을視察한後金一百圓을該園에寄附하얏슴으로一般은該氏의慈愛心을稱頌不已한다더라

地方瑣信

伊川

伊川郡守歡迎會=伊川新任郡守金顯斗氏가本月一日到任한바邑內住民百餘名이去三日午後一時에伊川邑南山公園에서歡迎會를開催하고住民代表鄭寅順氏가歡迎의人事를한後本郡守로부터全郡面積은二十五萬町步오戶數는一萬三千戶오人口는六萬餘人이나되고人心風俗이淳厚한地方이나敎育産業이不振함을覺悟하고發展을식히고저생각하나郡守에게만一任하면할수업슴으로官民이互應하야他郡에뒤지지말자고하엿다고

◇伊川旱災=伊川地方은解氷以後로비가一滴도아니왓슴으로밀보리는勿論春蒔麥도다枯死하고播種은早耕晩耕을勿論하고나지안흠으로春에는못볼도말라김으로人心이大端히不安하다고

◇一般人民은山火를注意=伊川은山邑임으로火田農民이大部分이죽 되볼을아니노흘수업스나불을노하도注意하지안는緣故로지四處에山火가大端하야損害가不少하다고

◇文岩市復興不能=伊川郡板橋面文岩市는全戶數가不過三十餘戶되는市場인데陰 二月十七日에三戶가燒燼되고去月三十日에五戶가燒燼되엇슴으로復舊할希望이어렵다고

安東

勞働夜學旅行=安東靑年同盟安東支部의經營인勞働夜學에서는지난二十五日에金榮穆李淀鎬金在東三君의引率下에馬野平原을시나洛東江上流의絕景인仙魚臺로갓다가無事히돌아왓다고

◇精米所에物盜=信成商店에集金員으로잇는朴成䄡은主人金中學氏의旅行中임을機會삼아集金한돈百五十圓과自轉車其他合二百餘圓어치를가지고달아낫다고

通川

寒心할靑年輩=普通學校門을나서기가밧부게한어르른머리에비지를쓰고어린五六名式作隊하야애들의鳥,荒野와月下의노래를부르며山으로들로돌아단이며放蕩하는寒心할靑年들이通川邑에만히잇는데彼等의家庭을드려다보면小作農으로一年의生計를삼고지하야老幼의父母가氣力에넘치는勞働을終日토록하는데그래도彼等은自家의生計는고사하고少竟만한助力이업시放蕩으로父母되어는母胎一般人士도要慮하는中에잇다고

◇十九名賭博團打盡=通川郡鶴鶴面一帶를橫行하든十九名의大賭博團을去四月三十日에通川警察署에서一網打盡햇다고

▲通川面內春季淸潔=通川面內의春季淸潔은五月十日부터十七日外지左와如히區域을定하고施行하리라고

▲五月一日 東里 中里 西里 十一日 新坪里 十二日 鉢盛里 金剛 十三日 後金剛里 東亭 十四日 西亭里 瀚陽里 松山里 十五日 上芳洞里 下芳洞里 高岩里 十六日 晒里 十七日 正里 兒里 芳洞

河東

普校同窓會=河東公立普通學校同窓會를橫田校長의司會로去五日午後三時에開催하고會計報告와校長訓話가잇슨後會員側의談話를마치고餘興外지잇섯다고

一、基金整理의件 二、中等敎育以上者統計表作成 三、入會金未納者督促의件

◇少婦登山의惡弊=每年春節이되기를苦待하든一部의婦女輩는登山을憑藉하고二十內外의少婦로서濁酒주정이가되어街上歌舞를例事로아는모양인데一年一次의春色을探하는것도조치마는失神한狂女의行動을하는것은넘우可歎할일이라고

◇區長이洞有財産을消費=殷中里區長某는洞有財産인田地를任意로抵當시키고水組에서밧은移徙費外지消費하고도이事實을洞會에서暴露시키다고悖妄한學說을하엿다고

巨濟

巨濟漁組代議員選擧=巨濟漁業組合에서는各區總代選擧의投票로選擧하는바各地에서各區總代를記名으로하야各地方에出馬한諸氏들의選擧運動이去益猛烈하다함은旣報와갓거니와該組合에서去月下旬에選擧結果를發表하얏다는바左記諸氏가被選되엇다고

◇區域及被選擧人氏名

第二區(東部)一三四票×金榮洙 五五票○宋股洙

第三區(一運)一五八票×尹孔根 一五七票×李東建 八○票○李基奉 三三票○孫琪白

第四區(二運)一二七票×陳正佳 九四票○李河柱

第六區(延草)一○二票×玉致旭 七一票○諸世建

第七區(河淸)六八票×朱俊燃 五八票×金斑沉 一九票○李馥淑

第八區(屯德)四四票×金弘官

第九區(沙等)九六票×金洛聘 九四票○曹成承

×票는當選者

◇巨濟公普校生徒遠足會=慶南巨濟公立普通學校에서는지난四日에同校五六學年生徒全部를校長外敎員三人이引率하고二運公立普通學校外지遠足하엿는데同日無事히歸校하엿다고

◇地主가小作人會召集=慶南巨濟島河淸面深淸里辛台善은예수敎傾神으로서同島河淸·長木延草三面의土地를둔昌原郡熊邑面明洞里朱聖寬의舍音인것을奇貨로一般小作人에게無理하게도搾取가甚함으로百餘小作人은참나못하야舍音의非行을列擧하야該失地主에게適宜한處置를엇고저數次陳情書를提出하 다함은旣報와갓거니와舍音朱의非行이非一非再인것을안該朱地主는同島延草面明洞里乙出金[illegible]氏를시켜서五月五六日頃에河淸禮拜堂에서小作人大會를開催하야이에對한善後策을硏究코저한다는바一般은그會合을하로速히實施하기를渴望한다고

淸河

淸河公普新築落成=淸河公立普通學校當局者와關係諸氏의熱誠으로九千二百餘圓의經費를들여新築한同校落成祝賀式은지난四月二十八日午前十時부터該校講堂에서後援會長李之湲氏의司會로開式하고工事報告와石川迎日郡守代理의式辭와小林校長의答辭로式을마치고자리를남우어盛大한祝宴이잇는後午後二時부터運三日間祝賀餘興이잇섯는데第一日自轉車競走二日學生競技三日角戲大會의順序로花砲三發을信號삼어四方에서觀覽者가雲集하야定刻前에三千餘名에達하야祝賀式은자못盛況으로閉幕되엇다더라

◇八敎會聯合禮拜盛況=淸河加里海岸沙場에서淸河松羅盜德地方에散在한八敎會信徒三百餘名이會集하야聯合禮拜를開催하엿는데當日마츰雨天임으로花主日과餘興을다하지못하고各各歸散하엿다고

東萊

東萊講習所講師問題=東萊公普校卒業生으로上級學校受驗準備를目的하고創設된東萊講習所의講師物色의責任을가젓다는第一公普學務委員諸氏는現妓生學校의先生으로잇는某日人을講習所講師로兼職식히게되엇다고物論이藉藉한데그래서新幹東萊支會、東萊靑年同盟에서는講習所關係者에게警告文을보내게되엇다고

◇建築問題=近者東萊에서는新作路가새로生기엇으로만히낫을얼아新建物이만히보이는데當局에서草家는絕對로許치아니하고瓦家나함석집만許하게됨으로都市美로보아서當局의處置가宜當하다고하는이가만흔반面에非難의소리가놉게되니그는다름이아니라日新校寄宿舍미테흡등한瓦家一軒이서게되는데이家主는東萊券番妓生이라風紀問題로보아妓生들은一定한區域으로모으지는못한다하드라도노래소리가들릴만한距離에妓生집을女學校의寄宿舍미테다許함은생각업는措處라고非難이藉藉

◇學生風紀不良=現下朝鮮에서는學生風紀問題로到處에서야단이지만東萊學生風紀의惡化는그極에達하야잇스니學生의將來를爲하야참은일이한두번이아닌데學生全體가다그런것이아니라一魚濁水로몃몃分子가더러學生의이름을팔게되는바一般이바라기는學生會에서自治的으로그런不良分子를排除하얏스면하는希望이如下이아니라고

◇新郡守에對한好感=이번東萊에서는日人郡守가갈려가고金東埠氏가來任하얏는데一般郡民은多大한企待로金郡守來任을歡迎한다고

地方集會

●二運公普校學父兄評議員會=巨濟二運公立普通學校學父兄會에서는第一回評議員會를지난三日에開催한다함은旣報한바어니와豫定과가티지난三日下午一時同校에서第一回評議員會를會長李楨宰氏司會下에開하고左記各項을討議決定한後下午五時에無事히閉會하엿다고(巨濟)

◇討議案

一、會費徵收方針에關한件 二、豫算編制에關한件 三、學校近傍에잇는遊廓移轉促成에關한件 四、學校設立問題에關한件 五、學務委員에關한件

●平北厚昌郡耶蘇敎査經會=平北厚昌郡耶蘇敎에서는지난一日부터慈城敎會金大龍牧師와山西老會金蔡事牧師를招聘하야[illegible]한다는데[illegible]牧師는女子를 金蔡事牧師는男子를敎授하고總任하엿다는바八日外지講習하리라고(厚昌)

●洪原公普校學父兄會=咸南洪原公立普通學校學父兄會에서는去五日正午부터同校講堂에서第七回定期總會를開催하고下記의諸事件과任員改選이잇슨後閉會하엿다고(洪原)

◇任員

▲會長洪性龍▲副會長金丁守 朴在明 書記殷應基▲評議員 申東元 金鳳翼 李奎鵬 金致鼎 尹直鉉 崔滋鵬 金梓基 崔東楠 李鍾夏 韓聞完 井校長 崔炳楠

◇討議

一、會則改正에關한件

二、財政整理에關한件

(가)未納金에關한件

(나)負債에關한件

三、學校聯絡에關한件

四、其他

●全義公普職員慰勞會=全義地方有志의發起로去二十八日에當地方敎育에盡瘁하는全義公立普通學校職員의慰勞會를全義中山松林中에서開催하엿다고

●全義公普遠足會=全義公立普通學校遠足會는去五日에全校生徒一同이各學年擔任先生의引率下에約十八哩이나되는鵲城山外지갓다가同午後에無事히돌아왓다고(永川)

●善山靑友親睦會=慶北善山邑內有志靑年으로組織된善友親睦會에서는第三回定時總會를善山中腹에서開催하고左記事項을決議하엿다고(善山)

◇決議=(一)第三期收支計算承認의件(二)幹事增員의件(從期에增員함)(三)規則修正의件

◇規則修正委員=曹鍾瞻 金世林 南海旭 張光洙 李聖寧

●天道敎布德師會=天道敎顧議布에서는지난四月三十日下午九時에天道敎義州宗理院內에布德師會를開하고布德師三十餘人이會集하야敎化及精神方面에만흔討議가잇섯다고(義州)

●義州農民社聯席會議=義州農民社에서는지난一日下午八時부터當地天道敎堂內에서聯席會議를各洞理事百餘名의參加로開하야會館建築及社員訓練에對하야만흔討議가잇섯다고(義州)

●美興學校學父兄會=咸南永興郡鎭岐面美興學校의移建實況은旣報한바어니와去三日午前十二時에同校大講堂內에서區役會及學父兄會를梁宗源氏司會로開會하고經過報告及財政報告가잇슨後來賓側으로韓道烈黃啓一兩氏의祝辭가萬丈氣焰을吐하고다음兒童通學의父兄注意事項의報告와移建設計表報告가잇섯나자다음의重大議案을一瀉千里的으로마치고移建實行委員外지選擧하고同五時에散會하얏다고(永興)

◇討議案

一、基地工事賦役規定의件

一、基本金積立의件 其他

◇實行委員

張坤厚 金秋萬 梁昌濟 劉戰爭 金斗旭 金秉鈺 金喜淑 金戰晃 金興徹 裴鍾璋

地方人事

▲柳鎭衡氏(郡守)新任人事次日本報支局에來訪(安城)

▲洪命憙氏(新幹會本部總務幹事)安城民友會館新築事實調査次去五日安城邑에

▲取消=四月二十七日附發行本報第二千七百七十七號第五面東西南北欄中「집쏘지나고飲毒」이라는題下의記事는事實과相違되는點이잇기로取消함

社告

本支局記者金永晥氏는事故에依하야辭免되얏사오니愛讀諸位는照亮하소서

朝鮮日報社求禮支局白

生絲價低落과 朝鮮內養蠶業影響
積極的奬勵는困難하다고

總督府의產繭百萬石增收計劃에伴하야今年度春夏秋蠶收繭豫定은約三十七萬石인데一昨年來絲價低落으로因하야朝鮮도相當한打擊을受하야蠶業者에朝鮮蠶絲會調查의春蠶掃立豫想에依하더래도五十九萬枚로前年보다僅히三萬枚의增加임으로總督府는此前途를憂慮하야對策考究의必要上生絲低에伴한各道에蠶業影響에關하야調查中인바最近道當局의報告를綜合하면如左하다

爲先奬勵의處地로觀察하면數年來에生絲低는모처럼朝鮮內에蠶飼하기始作한蠶業熱을挫折하야單히副業的蠶業을創初하는者는相當히增加하나此를本業으로하라는者는非常히減退한外닭에桑苗配布를當局에 請求하는 者가적은結果지금生絲界가復活하기가아니면積極的으로奬勵하기가困難하다次에當業者의處地로는不景氣의結果他生產物의價格도低廉하얏슴으로蠶業만採算不利가아닌以上일부러高價의肥料를買하고桑園의手入을行하야不安定한蠶業을할은相當히考慮할것이니多少라도當局이蠶業者를保護하는意擧이잇스면蠶의共同販賣를行하야주엇스면하더라

今年度 輸入豆粕
肥料成分僅少

原料大豆不足의結果로滿洲豆粕은前年에比하야百斤에三十錢으로暴騰할에도不拘하고朝鮮輸入은從來當局이使用을奬勵함과需要期에南하는等의關係로부터相當히旺盛한바有力側의觀測에依하면昨年에比하야二三割의減少는不免할것이라는바最近殖產局肥料取締係의調查에依하면昨年末歐洲의植物油需要가擡頭로된以來大豆의時勢가暴騰하야大部分을豆粕으로使用하든滿洲大豆는全혀獨逸方面에輸出케되고現在豆粕用으로서는水豆或은歐洲向輸出의不合格品인外닭에今年의豆粕은粗惡으로安東物에는窒素이吕쩽이가生하야肥料成分이적게되다이에對하야嚴重히檢查를할과如한品質粗惡으로는肥料로서의價値가업고價格이高함으로肥料價値만흔硫安을使用하는便이有利하다고當局은云하더라

山林積極經營
低資로社有地改良 澤田東拓理事談

東拓의外債四千萬圓에對한政府의保證案은議會를通過하얏슴으로今後必要에應하야低利外債가手中으로드러올터임으로資金의念慮는업스며朝鮮에서植林事業은가장必要하며此等事業은個人으로는永年의計劃을要하나資金多數入用됨으로東拓과如히特殊會社가經營할事業이다 그럼으로從來會社의所有地이든山林을積極的으로經營할은勿論相當히有望한山林이잇스면買收하야經營할方針이며東拓所有地도改良을要하는個所가相當함으로本年度는此方面에低資百萬圓假量을融通하야模範的耕地를만들터이다政府의持株에對한配當도免除되어金額은僅少하나業績上으로는好果이라고思한다

京煙評價問題와 專賣局態度

京城元賣捌會社의土地建物問題에對하야松本專賣局長은말하되

留元賣捌人의土地建物評價에對하야는엇던것이나모다加減업시最後의評價를定하가들希望하얏고專賣局으로는評價內容에對하야干涉하지안을方針을하얏나그런데其後京城元賣捌會社의分이交涉不調임으로京煙會社側에서調停하기를局에依賴하얏는데其時局에서는前述과가티朝煙會社에서밖에서最後의許價를定할터에또다시어떠케할수업는故로萬一不當하다고認할진대專賣局의鑑定調查에絕對服從하겟다는條件으로外專賣局에一任하면何如한가한바이에는京煙側에서同意를表하지아니하얏다又朝鮮煙會社가京煙會社의申出로外自發的으로하는것이며兩調查하야도無關하다고하나朝鮮煙會社는專賣局의命令이면不可避이나自發的으로는또다시어떠케할수업다고하야京煙會社에서는이대로解散總會를開하얏다 그러나朝鮮으로는最後의許價를行한터임으로아마도交涉의餘地는업스리라하며專賣局으로서도이以上은어떠케할수업다고云云

日本對中貿易
二千百萬圓出超

(東京電) 大藏省調查에依하면四月中對中貿易은(單位千圓)

輸出	四四、六七四
輸入	二三、四〇六
出超	二一、二六八

로前年同期에比하면一千百四十八萬九千圓의出超增으로一月以降貿易은二千百七十三萬七千圓의出超增을示한地方別內譯은左와如하더라

	輸出	輸入
滿洲	五、〇二三	三、二三七
北中	七、九七〇	五、七六五
中部中國	一八、七〇二	四、四八九
南中	一六七	六六一
關東	七、九八三	九、二一七
香港	四、八二九	三七

道農會豫算

昭和三年度各道農會豫算은總督認可指令에接하얏는바總額三十七萬三千二百三十九圓인데道別은左와如하더라(單位圓)

京畿	[illegible]	黃海	[illegible]
忠北	[illegible]	平南	[illegible]
忠南	[illegible]	平北	[illegible]
全北	[illegible]	江原	[illegible]
全南	[illegible]	咸南	[illegible]
慶北	[illegible]	咸北	[illegible]
慶南	[illegible]	計	[illegible]

鐵道局用石炭
需要三十萬噸

鐵道局의石炭需要는新線의延長과共히逐年增加의經路를取하는바前年보다約一割의增加이다同局에서는벌서大體의購入契約을締하얏는데撫順炭은機關車改造等에依하야年年需要가增加한다

鳳山炭	六〇、〇〇〇噸
安州炭	三五、〇〇〇
成興炭	二〇、〇〇〇
鷄林炭	五、〇〇〇
吉州炭	三、〇〇〇
院坪炭	五、〇〇〇
延潤炭	一〇、〇〇〇
通川炭	五、〇〇〇
鳳儀炭	八、〇〇〇
會寧炭	七、〇〇〇
生氣嶺炭	二〇、〇〇〇
開平炭	二五、〇〇〇
電興煉炭	三、〇〇〇
三菱煉炭	五、〇〇〇
三井煉炭	五、〇〇〇
官製煉炭	五、〇〇〇

商議聯合會
仁川商議提案

五月三十、三十一兩日京城商業會議所에서開催할第十一回全朝鮮商議聯合會에對하야仁川商業會議所에서提出한議案은左와如하다

一、天津航路의開始를要望하는件

◇理由

(前略)天津은純全한輸入港으로서輸出의二倍를占領하야北中國蒙古僻地一帶의物資는當港에依하야吞吐되는바輸出은棉花를大宗으로綿羊毛絨甎山羊毛豚毛雞卵葉煙草麻市落豆棉實柏等자못物資에豊富함으로써定期航路가開始되는때에는輸入貿易과相俟하야上海貿易과對立하며對中貿易上一大新方面을開拓할바이라고信함(後略)

東拓 不動產貸增加
二千六百萬圓

(東京電) 東拓의不動產을擔保로하는貸附는昨年에約二千三百萬圓假拂이엇섯는데그後貸附利子의引下로今年은申込이激增하야二千六百萬圓假量의貸附를할豫定으로同社經營의南洋興發會社에도昨年보다二十萬圓增加로七十萬圓으로貸付할터이라더라

大邱慶南 合併假約

大邱、慶南兩銀行의合併說은總督府當局及鮮銀의斡旋勢力으로最近畢竟圓滿히解決되어雙方共히數日前에重役會를開하고合併假契約을可決後目下兩行에精通한某氏에託하야假契約書의內容을改訂中으로不遠하야이를交換하고合併總會의日字를決定하야株主에게通知를發하게까지進涉되엇다또兩行合併에는日銀의時融은업스나兩行共히相當한犧牲을하고鮮銀에서도相當한援助를하기로되엇더라

鮮銀爲替建値

對英	一志十片十六分一
對米	四十六一八分七
對中	七十一兩八分五

京南拂込徵收
社債發行調查中

京南鐵道는及其拂込徵收키로決定하고重役會에附議하기로된바徵收額을五圓으로할는지十圓으로할는지가考慮中인데今年着手할雁川、大川間及群山嶺의水路里板橋間의建設에約三百萬圓을要하리라더라

安寧水組起債

安寧水組는工事所要資金百五十五萬圓의起債認可의指令을不遠에할터이라고

濟南事件으로 爲替低落

濟南事件의重大化에軟調를呈하얏든對外爲替相場은七日夕方부터다시交戰狀態가되어益益重大化한外닭에對米爲替四十六弗八分의七、上海七十一兩八分의五、對英一志十一片十六分의一로低落되고別項과가티正金銀行도建値引下를하얏더라

京取四分配預想

京取市場은아즉期末外지에一個月이잇슴으로業務性質上아즉營業成績을預斷하기는어려우나現狀으로繼續하면四分配(据置)는되리라고

米證信託總會 釜山米

釜山穀物信託會社에서는來二十一日釜山穀物商組合樓上에서第十二回定時株主總會를開하고左記事項을附議할터이더라

一、第十二回決算의承認을求할件

一、取締役及監査役全員任期滿了에對하야改選할件

東畜株主總會

東洋畜產會社에서는來二十八日午後二時부터同社에서第十期定時株主總會를開하고同期決算諸事項及取締役(任期滿了)全部의改選을行한다는바아즉同期는春耕中의貸付等順調임으로幾許의配當을보리라더라

海銀失權株一萬

海東銀行第二回拂込은猶豫期間인五月五日外지에도約一萬株의拂込이不能하야同株는無權株가됨으로이에處分에對하야는近近重役會를開하고協議할터이라더라

金剛山電鐵配當

(東京電) 金剛山電鐵은來二十五日株主總會를開하고配當年一割一分据置案及監查役韓相龍、牧山耕藏、千秋季隆三氏任期滿了改選의件을附議할터이라더라

正金建値引下

(東京電) 正金銀行은八日朝對英米爲替建値를各二砲引下하야左와如히改正하엿더라

對米	四六弗八分의七
對英	一志十一片丁度

期米

仁川期米 八日

	昨後止	今後止	比較
當限	—	—	—
中限	—	[illegible]	—
先限	[illegible]	[illegible]	三高

前場低强

昨日後場에阪地三十圓四十八錢止와共히二十六圓九十錢에場을止한當市場은今朝에入하야阪地初付三十圓五十錢인二丁高를據하고二十六圓九十四錢인四丁高로場을始한後阪地稍漸低落하야四十三錢을九節에示現하고止際에僅히一錢引締된四十四錢報를接하엿스되當地는昨前場에比하야反히低强한步調로外八十七錢에場을止하니高低에差는七丁이오阪仁間鞘는三百五十七丁이더라

殘存米發表가 保合圈脫退時

七月限이發會한後時勢는阪仁共히適當한上鞘인만큼硬軟兩派間互相虛勢만窺視하든中지난四日에中國濟南事件으로因하야龍山聯隊出兵說로突然當地獨히買氣旺盛하야阪地不係하고二十七圓三十錢外지奔騰하엿스나此는虛勢로마바라總買關係이엇고但只軟派의好賣場을釀하여줄뿐이엇合으로決局時勢는急轉直下로瓦落되어發會時와同價에서持合을繼續하고잇슨즉此는即兩派가主張하는바五月一日殘存米多少가發表되지아니한外닭이라하겟다然則兩派의主張은如何하며昨年同期는幾何이엇든가

軟派의主張

一昨年實收高가例年보다過多함은事實인데 一、今年雜穀價가高騰함은小農民이此量米에代用할이라그럼으로殘存米는無慮三千五百萬石은되리라고

硬派의主張

一、數十年來의經驗으로보아豊作인翌年은반드시消費가過하야意外의糧食不足을招來하는事多하며二、昨年米는變質米가多하야端境期外지保存될米가少할것等의說로今番發表될殊存米는三千二百萬石에不過하리라고한다此를보면昨年同期即十二月에發表된數量三千萬石에比하면硬軟兩說이다昨年보다多量임을事實일가한다

各地期米

大阪期米

	前場		後場	
寄付	當	[illegible]	當	[illegible]
	中	[illegible]	中	[illegible]
一節		[illegible]	止	[illegible]
二節		[illegible]	六節	[illegible]
三節		[illegible]	七節	[illegible]
四節		[illegible]	八節	[illegible]
五節		[illegible]	九節	[illegible]
			十節	[illegible]

合計 一九四〇〇石　累計 七四一八〇〇石

大阪米 (三十圓六十錢)

寄	[illegible]	[illegible]
一節	[illegible]	[illegible]
二節	[illegible]	[illegible]
三節	[illegible]	[illegible]
四節		[illegible]
五節		[illegible]
六節		[illegible]

	前場	後場
東京	[illegible]	[illegible]
兵庫	[illegible]	[illegible]
下關	[illegible]	[illegible]
桑名	[illegible]	[illegible]

仁川現物市場

玄米三等	二六、〇〇〇
同 四等	二五、五〇〇
無檢查米	二三、六〇〇
一等精白米	二八、〇〇〇
在來正租	七三五
改良正租	七五五
龍山大豆	一八、〇〇〇
長淵大豆	一八、〇〇〇
金汗大豆	一七、八〇〇
海州大豆	一六、二〇〇
天安大豆	一六、二〇〇

大豆

仁川大豆市勢 前場

	當限	中限	先限
一節	—	—	—
二節	—	—	—
三節	—	—	—
四節	—	—	—

株式

京取市場 八日

京取短期取引

株名	前寄	大引	後寄	大引
京取	[illegible]	—	[illegible]	—
鐘新	[illegible]	[illegible]	[illegible]	[illegible]
大新	[illegible]	[illegible]	[illegible]	[illegible]
東新	[illegible]	[illegible]	[illegible]	[illegible]

前場暴落

前場은京取寄不成三十四圓六十錢에付하야五十錢에止하고鐘新은不成大新은九十一圓에付하야八十九圓五十錢에止하고東新은百七十五圓九十錢에付하야百七十三圓七十錢에止하얏더라

前場諸株步調

後場歩保

後場京取는三十四圓四十錢、鐘新은百三十七圓六十錢에付하얏고大新은八十九圓三十錢에付하야九十錢에止하고東新은百七十三圓六十錢에付하야四圓에止하엿스며仁取는二圓五十錢이나低落하야京取보다低價를示하는奇現像을示하얏더라

後場諸株步調

大阪短期株式

	前寄	大引	後寄	大引
大新	[illegible]	[illegible]	[illegible]	[illegible]
鐘新	[illegible]	[illegible]	[illegible]	[illegible]
入原	[illegible]	[illegible]	[illegible]	[illegible]

海外經濟

倫敦銀塊	二七片
英米爲替	四弗八仙八分一
米棉	十錢低
印棉	八十錢高
スゾー與	一四弗八分一
아나콘다株	七二弗四分一
紐育銀塊	五八仙四分三
對米爲替	四六弗六分古

綿絲

大阪三品

	前付	前止	後付	後止
五限	[illegible]	[illegible]	[illegible]	[illegible]
六限	[illegible]	[illegible]	[illegible]	[illegible]
七限	[illegible]	[illegible]	[illegible]	[illegible]
八限	[illegible]	[illegible]	[illegible]	[illegible]
九限	[illegible]	[illegible]	[illegible]	[illegible]
十限	[illegible]	[illegible]	[illegible]	[illegible]
十一限	[illegible]	[illegible]	[illegible]	[illegible]

橫濱生絲

	前場	後場
當限	[illegible]	[illegible]
先限	[illegible]	[illegible]

延取引

群山 (九千四百石)

	寄付	前止	高値	安値
〇十三等	[illegible]	[illegible]	[illegible]	[illegible]
〇十三等	[illegible]	[illegible]	[illegible]	[illegible]
五中	[illegible]	[illegible]	[illegible]	[illegible]
五末	[illegible]	[illegible]	[illegible]	[illegible]
六中	[illegible]	[illegible]	[illegible]	[illegible]
六末	[illegible]	[illegible]	[illegible]	[illegible]

大邱 (四千四百石)

	寄付	前止	高値	安値
慶良	[illegible]	[illegible]	[illegible]	[illegible]
五中	[illegible]	[illegible]	[illegible]	[illegible]
五末	[illegible]	[illegible]	[illegible]	[illegible]
六中	[illegible]	[illegible]	[illegible]	[illegible]
六末	[illegible]	[illegible]	[illegible]	[illegible]

釜山 (二千六百石)

	寄付	前止	高値	安値
慶良	[illegible]	[illegible]	[illegible]	[illegible]
五中	[illegible]	[illegible]	[illegible]	[illegible]
五末	[illegible]	[illegible]	[illegible]	[illegible]
六中	[illegible]	[illegible]	[illegible]	[illegible]
六末	[illegible]	[illegible]	[illegible]	[illegible]

日本金利

	東京	大阪
無條件	[illegible]	—
翌日渡	[illegible]	—
普通物	[illegible]	—
月越	[illegible]	—

日本銀行券

發行高	[illegible]	[illegible]
正貨準備高	[illegible]	[illegible]
限外發行	[illegible]	[illegible]
貸出高	[illegible]	[illegible]

朝鮮銀行券

發行高	[illegible]	[illegible]
正貨準備高	[illegible]	[illegible]

東京現株

東株	[illegible]	同新	[illegible]
鮮銀	[illegible]	同新	[illegible]
殖銀	[illegible]	同新	[illegible]
滿鐵	[illegible]	同新	[illegible]
東拓	[illegible]	同新	[illegible]
富士紡	[illegible]	日石	[illegible]
通取	[illegible]		

◇感激感動の大雜誌富士

◇國民雜誌=富士

◇痛快無類の大雜誌富士

◇わかりよく面白い大雜誌富士

◇誰にも好かれる雜誌富士

◇天下熱狂=富士

◇又々大增刷=富士

面白い大評判!!
大傑作揃ひ!富士六月號の大盛觀

▲危機一髮 命がけの脱船 (前郵船社長 伊東米次郎氏出世物語) 渡米の志望やみ難く水夫となつて故國を立つた伊東氏が、危機一髮の間に血と涙の刻苦大奮鬪を經て海運王となる迄。悲壯痛烈、一讀大感奮の成功美談。

▲勇俠美戀・落花劍光錄 (一日一殺!一千の生靈を犧に、更に將軍を討取らうといふ若衆の大願望) 三上於菟吉

▲波瀾萬丈・鬼三味線 (互に裏をかゝれた二人の怪僧。謎の若者の不思議な行方。暗中の大爭鬪) 小泉長三

▲妖艷怪奇・白粉蜘蛛 (奇怪!年增美人が船頭も及ばぬ櫓櫂の巧者。危し戀の俄か目明しの運命) 行友李風

▲獨逸の柱石 快傑スチンネス (一少年店員から獨逸第一の富豪となり政界に呼號した奇略縱橫の生涯!) 南國太郎

▲誠忠鬼神も哭く 大軍師諸葛孔明 (先帝の遺孤を奉じ國步艱難の中に秘策神謀。見よ壯絕痛絕一代の大活躍!) 大音龍太

▲鴛鴦緋縅武者 美女美男大活躍! 戀にうつゝの腰拔け美男、一城のうつけ者と侮蔑され、戀人からは愛想をつかされ、猛然として感奮蹶起!一躍大勇士となり絕世の美人と好一對の痛快大活動! 新島題彌氏會心の大傑作

▲純情物語 愛の受難 あゝ悲し青年の生涯 不具なるが故に燃ゆる思ひを秘めて悲運に泣く青年の、たつた一筋が、身を犧牲に令孃とその戀人を更生させた悲壯な心情。これを讀んで泣かされぬ者があらうか……眞に大感激! 貴司山治氏の大力作

▲名將秘話 尾張胴丸 (小町娘を狙ふ弓と鉄砲の名人同志。戀と復讐の素晴しい大傑作) 今東光

▲大悲劇=『裾野』 (父を慰めたい爲に心進まぬ結婚。富士子の悲運はどこ迄續く) 佐藤紅綠

▲痛快無類 女、來也 (怪浪人とお部屋樣が奇怪な密語。物凄い川徒賊の獰猛ぶり。) 吉川英治

▲怪奇戀愛 神秘紅毛鑰 (美女美男危機一髮の瀬戸際へ現はれた救ひの手。俠女大活躍) 前田曙山

▲大盜と名探偵 蜀江の錦 (ルパン勝つか?名探偵勝つか?手に汗握る智力競べ!智慧競べ) 小酒井不木

▲萬人慟哭!空前の大社會美談=孝子をめぐる人情美 (林陶羅美) 東京郊外池袋の誇りといはるゝ大事實美談。哀れな一家、健氣な少年、之をめぐつて涙ぐましい人情美の發露。見よ!眞に魂を淨むる大長篇物語。

▲捕物秘話 凄艷青眉の女 (佐々木味津三) 愈々凄い名同心右門=お家再興にからまる凄艷淫蕩の浮氣女が、得意の色と酒で謀らうとして、際どい所で反對に謀られる痛快さ!美男右門一世一代の大活躍大場面。の剃刀の如き明智!

▲坂田藤十郎=(中村吉右衞門) 名優が語る名優の大苦心物語

▲出世美談 渡し守り友さん (久米三汀)

▲武勇講談 念力の石 (大河內翠山)

▲俠客講談 伊賀屋勘五郎 (柏木[illegible])

▲面白い話 櫻桃草紙 (巖谷小波)

▲剛勇怪力 現代武勇傳 ([illegible])

▲熱血熱涙 粂の平內 (寶井馬琴)

▲痛快講談 榊原の尼介槍 (松林[illegible])

▲主從美談 醫者の斷食 ([illegible])

▲富士六月號には此外尙多數の讀物があつて一冊僅か五十錢(送料二錢) 發行所 東京本鄉 大日本雄辯會講談社 (振替東京三九三〇)